

Lajes Pintadas

Edição-2023

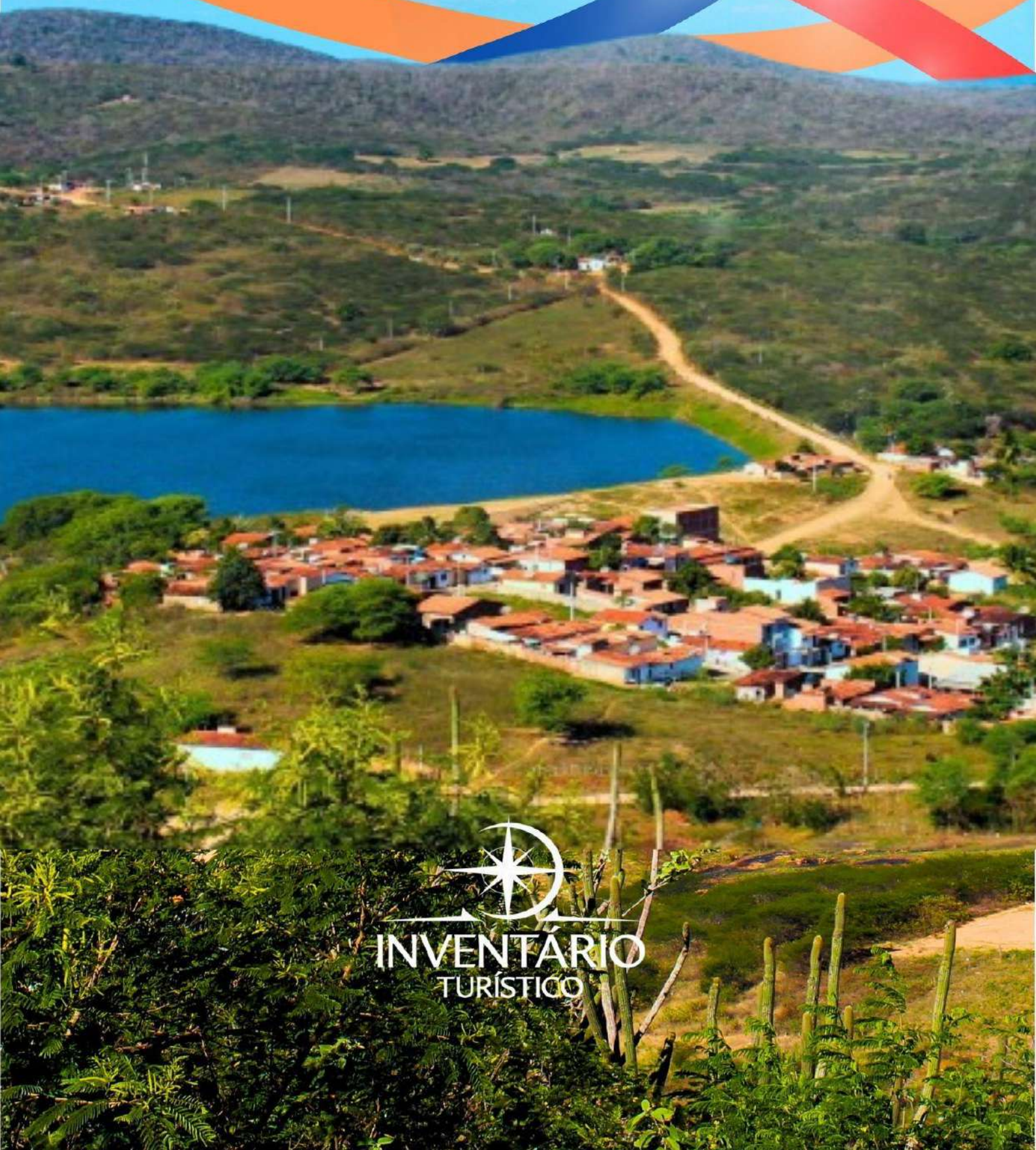

INVENTÁRIO
TURÍSTICO

UNIVERSIDADE FEDERAL DO RIO GRANDE DO NORTE

Reitor José Daniel Diniz Melo

Vice-Reitor Henio Ferreira de Miranda

Pró-Reitor de Extensão Graco Aurélio Câmara de Melo Viana

Pró-Reitor Adjunto de Extensão Edvaldo Vasconcelos de Carvalho Filho

Diretor da Faculdade de Engenharia, Letras e Ciências Sociais do Seridó Alexandro Teixeira Gomes

Vice-Diretor da Faculdade de Engenharia, Letras e Ciências Sociais do Seridó Márcio Sales Santiago

Coordenadora do Curso de Turismo Mabel Simone de Araújo Bezerra Guardia

Vice-Coordenadora do Curso de Turismo Isabelle de Fátima Silva Pinheiro

Coordenador do Projeto de Inventariação Turística INVTUR UFRN Marcelo da Silva Taveira

Colaboração Técnica

Ana Luiza Medeiros Pires Praxedes

Mabel Simone de Araújo Bezerra Guardia

Bolsistas e Discentes Voluntários do Curso de Turismo da Faculdade de Engenharia, Letras e Ciências Sociais do Seridó Anne Mellyna Arethusa Silva de Melo

Cecília Justino dos Santos

Caroline Kelly de Oliveira Dantas

Daniel Alexandre Jacob de Oliveira

Hericelma Maria da Silva

Jennyfher Pereira Galvão da Silva

Kleiton Vinícius Chagas Araújo

Lucas Lima Gusmão

Maria Fernanda dos Santos Silva

Maria Eduarda Silva Olinto

Maria Suzana de Medeiros

Pedro Henrique da Costa Silva

Raycelli Vanessa Anselmo da Silva

FACULDADE DE ENGENHARIA, LETRAS E CIÊNCIAS SOCIAIS DO SERIDÓ

UNIVERSIDADE FEDERAL DO RIO GRANDE DO NORTE

Endereço: Rua: Manoel Lopes Filho, 138, Valfredo Galvão,
Campus Universitário, Currais Novos/RN – CEP: 59380-000,
Caixa Postal: 111

Endereço: Av. Senador Salgado Filho, 3000 – BR 101 km 92
Campus Universitário – Lagoa Nova. Natal, RN - CEP: 59078 970

Telefone: (84) 3431-2836
E-mail: secretaria.felcs@gmail.com

Telefone: (84) 3215- 3995
E-mail: gabinete@reitoria.ufrn.br

PREFEITURA MUNICIPAL DE LAJES PINTADAS - RN

Prefeito Luciano da Cunha Gomes

Vice-Prefeita Claudjane Gomes de Morais

Secretário Municipal de Turismo, Esporte e Lazer José Célio Bezerra Feitosa

Colaboração Técnica Gilberto Jerônimo de Gusmão
Ingrid Eduarda Feitosa dos Santos
José Célio Bezerra Feitosa
João Carlos de Lima Neto
Leidson Junior Silva do Nascimento
Livonete Feitosa Gomes
Lívia Maria Gomes
Luciana Rodrigues da Silva

**SECRETARIA MUNICIPAL DE TURISMO, ESPORTE
E LAZER**

Endereço: Rua Governador Walfredo Gurgel, 164, Centro

Telefone: (84) 98783-9460

E-mail: josecelio0310@gmail.com

PREFEITURA MUNICIPAL DE LAJES PINTADAS

Endereço: Rua São Francisco, Centro

Telefone: (84) 98145-8512

E-mail: prefeituralp@gmail.com

Universidade Federal do Rio Grande do Norte - UFRN
Sistema de Bibliotecas - SISBI
Catalogação de Publicação na Fonte. UFRN -

Biblioteca Setorial Prof^a. Maria José Mamede Galvão - FELCS

Lajes Pintadas [recurso eletrônico]: inventário turístico: edição 2023 /
Marcelo da Silva Taveira, coordenador. - Dados eletrônicos - Currais
Novos, RN: UFRN/PROEX/FELCS, 2023. 150 p.: il. color.

Inclui referências.

Modo de acesso: World Wide Web.

<<http://repositorio.ufrn.br/>>

ISBN: 978-65-00-89695-4.

1.Lajes Pintadas (RN) - Inventário turístico. 2. Lajes Pintadas (RN) -
Turismo. 3. Infraestrutura, serviços e atrativos turísticos. 4. Comércio
turístico. I. Taveira, Marcelo da Silva. II. Título. III. Faculdade de
Engenharia, Letras e Ciências Sociais do Seridó.

RN/UF/BS-FELCS

CDU 338.48(813.2)

LISTA DE FIGURAS

Figura 01. Etapas metodológicas do processo de inventariação da oferta turística..	20
Figura 02. Equipe de Pesquisadores da FELCS/UFRN.....	21
Figura 03. Prefeitura Municipal de Lajes Pintadas.....	24
Figura 04. Estrutura Administrativa do Município de Lajes Pintadas.....	27
Figura 05. Câmara Municipal de Vereadores de Lajes Pintadas.....	28
Figura 06. Organograma da Câmara Municipal de Vereadores de Lajes Pintadas...	29
Figura 07. Pousada Opção.....	42
Figura 08. Pousada Chalés da Serra.....	43
Figura 09. Conselho Comunitário São Francisco.....	54
Figura 10. Sindicato dos Trabalhadores (a) Rurais de Lajes Pintadas.....	55
Figura 11. Rancho Muralhas.....	57
Figura 12. Açude Cachoeira.....	62
Figura 13. Cacimba Grande.....	63
Figura 14. Pedra da Arara.....	64
Figura 15. Riacho das Lajes.....	65
Figura 16. Espaço de Visitação Cutruco.....	66
Figura 17. Rancho Canaã.....	67
Figura 18. Alto de São Francisco.....	68
Figura 19. Cemitério Público de Lajes Pintadas.....	69
Figura 20. Capela Nossa Senhora da Guia.....	70

Figura 21. Capela Nossa Senhora das Dores.....	71
Figura 22. Casa grande.....	72
Figura 23. Engenho Casa de Farinha.....	73
Figura 24. Gruta Nossa Senhora de Fátima.....	74
Figura 25. Capela de Nossa Senhora da Conceição.....	75
Figura 26. Fazenda Serra verde.....	76
Figura 27. Mirante Frei Damião.....	77
Figura 28. Igreja de São Pedro.....	78
Figura 29. Parque Haras Tereza Maria Gomes.....	79
Figura 30. Matriz de São Francisco de Assis.....	80
Figura 31. Capela Nossa Senhora da Conceição.....	81
Figura 32. Pracinha Vó Lica.....	82
Figura 33. Praça José Bezerra Furtado.....	83
Figura 34. Santuário Ecológico Nossa Senhora de Fátima.....	84
Figura 35. Gruta de São Francisco.....	85
Figura 36. Casarão Centenário de Zé Teófilo e Mimososa Feitoza.....	86
Figura 37. Feira Livre.....	87
Figura 38. Anailton Diogo de Araújo / Peças em madeira.....	89
Figura 39. Ana Cleide Dantas / Crochê e Amigurumi.....	90
Figura 40. A: Ícaro / Pedra sabão.....	92
Figura 41. Beatriz Maria da Conceição / Dona Bial.....	94
Figura 42. Maria Eunice Pereira / Nicinha.....	96
Figura 43. Diderot Rodrigues de Lima.....	97

Figura 44. Personalidade / Maria Tereza de Gusmão Pereira / Amazonas.....	98
Figura 45. Beatriz Maria da Conceição / Dona Bial.....	99
Figura 46. Trio Pé de Serra / Francisco Freire, Cicero Romão, Damião Silva.....	100
Figura 47. Raimunda Matilde Gomes / Dona Raimunda.....	101
Figura 48. Gilberto Jerônimo de Gusmão.....	102
Figura 49. Palmira Borges da Silva.....	103
Figura 50. Professor José Lopes (Nino).....	104
Figura 51. Juarês Queiroz.....	105
Figura 52. Tereza Maria Gomes de Moraes.....	106
Figura 53. Francisco Jeronimo Gomes.....	108
Figura 54. Geleia de Coco.....	109
Figura 55. Doce de leite caseiro.....	110
Figura 56. Queijo de coalho.....	111
Figura 57. Cavaco Chinês.....	112
Figura 58. Criadores de Abelhas.....	113

LISTA DE MAPAS

Mapa 1. Localização do Município de Lajes Pintadas.....	26
---	----

LISTA DE GRÁFICOS

Gráfico 1 - Números de Meios de Hospedagem, de UHs e de Leitos.....	146
Gráfico 2 - Quantidade de equipamentos de A&B, Cadastur e nº de funcionários.....	147

LISTA DE ABREVIATURAS E SIGLAS

A&B	Alimentos e Bebidas
CNPJ	Cadastro Nacional de Pessoa Jurídica
CRAS	Centro de Referência de Assistência Social
Cadastur	Cadastro de Prestadores de Serviços Turísticos
FELCS	Faculdade de Engenharia, Letras e Ciências Sociais do Seridó
InvTur	Inventário Turístico
IBGE	Instituto Brasileiro Geografia e Estatística
IFRN	Instituto Federal do Rio Grande do Norte
LAPET	Laboratório de Pesquisas e Estudos Turísticos
MTur	Ministério do Turismo
MH	Meio de Hospedagem
PRT	Programa de Regionalização do Turismo
Qualistur	Turismo, Qualificação Profissional e Desenvolvimento Regional do Seridó
RN	Rio Grande do Norte
UFRN	Universidade Federal do Rio Grande do Norte

SUMÁRIO

APRESENTAÇÃO	10
MENSAGEM DO REITOR DA UNIVERSIDADE FEDERAL DO RIO GRANDE DO NORTE	12
MENSAGEM DO GESTOR DO PODER EXECUTIVO MUNICIPAL DE LAJES PINTADAS	14
METODOLOGIA DA INVENTARIAÇÃO TURÍSTICA	16
DIMENSÃO 1: INFRAESTRUTURA DE APOIO AO TURISMO	22
D1.1 PERFIL MUNICIPAL.....	24
D1.2 SISTEMA DE COMUNICAÇÃO	35
D1.3 SISTEMA DE SEGURANÇA	36
D1.4 SISTEMA DE SAÚDE.....	37
D1.5 SISTEMA DE EDUCAÇÃO	38
DIMENSÃO 2: SERVIÇOS E EQUIPAMENTOS TURÍSTICOS	39
D2.1 MEIOS DE HOSPEDAGEM.....	41
D2.2 SERVIÇOS E EQUIPAMENTOS DE ALIMENTOS E BEBIDAS	44
D2.3 ENTIDADES ASSOCIATIVAS E SIMILARES	54
D2.4 OUTROS SERVIÇOS E EQUIPAMENTOS DE EVENTOS	56
D2.5 SERVIÇOS E EQUIPAMENTOS DE LAZER.....	58
DIMENSÃO 3: ATRATIVOS TURÍSTICOS	60
D3.1 ATRATIVOS NATURAIS	62
D3.2 ATRATIVOS CULTURAIS	68
D3.3 ATIVIDADES ECONÔMICAS	113
D3.4 EVENTOS PROGRAMADOS	114
DIMENSÃO 4: COMÉRCIO TURÍSTICO	126
D4.1 COMÉRCIO TURÍSTICO.....	128
D4.2 COMPRAS ESPECIAIS.....	128
DIMENSÃO 5: ATIVIDADES COMERCIAIS DE APOIO AO TURISMO	129
D5.1 SERVIÇOS DE IMAGEM EM BELEZA.....	131

D5.2 SERVIÇOS DE SAÚDE E BEM-ESTAR.....	132
D5.3 SERVIÇOS COMERCIAIS DE APOIO	134
D5.4 SERVIÇOS BANCÁRIOS	138
RECOMENDAÇÕES TÉCNICAS.....	139
REFERÊNCIAS	142
ANEXOS.....	145

Apresentação



Com intuito de colaborar com o desenvolvimento turístico e sustentável do município, o Curso de Turismo da Faculdade de Engenharia, Letras e Ciências Sociais do Seridó (FELCS) - Universidade Federal do Rio Grande do Norte (UFRN), por meio do Programa de Extensão “Qualitur - Turismo, Qualificação Profissional e Desenvolvimento Regional do Seridó Potiguar”, apoiado pela Pró-Reitoria de Extensão (Proex), elaborou o Inventário da Oferta Turística, Edição 2023, executado com o emprego de uma metodologia própria desenvolvida pelos pesquisadores (docentes e estudantes) do Laboratório de Pesquisas e Estudos Turísticos (LAPET).

O Inventário Turístico é a primeira fase metodológica e técnica no campo do planejamento turístico e do desenvolvimento regional, para auxiliar a gestão pública municipal e os empresários do setor produtivo na elaboração de políticas e ações estratégicas, bem como na tomada de decisão e direcionamento de recursos e investimentos, com base em informações reais e cientificamente verificadas e comprovadas por meio de teorias e técnicas de pesquisa.

Portanto, o projeto de inventariação turística do município de Lajes Pintadas poderá contribuir para que a gestão municipal entenda de forma detalhada o perfil da oferta turística que dispõe para atender a sua demanda e fomentar a atividade de forma integrada e sustentável.

MENSAGEM DO REITOR DA UNIVERSIDADE FEDERAL DO RIO GRANDE DO NORTE

Foto 1. Professor José Daniel Diniz Melo



Fonte: Cícero Oliveira.

Fomentar o desenvolvimento socioeconômico do Rio Grande do Norte é uma das missões da Universidade Federal do Rio Grande do Norte (UFRN). Nesse sentido, em virtude do caráter estratégico que o Turismo desempenha para o nosso estado, a nossa Instituição vem fortalecendo a área por meio de ações de ensino, pesquisa e extensão, visando também à inovação do setor.

Sabendo da importância econômica e cultural do interior e do litoral do RN, a UFRN tem compromisso com o avanço do Turismo em todas as regiões, que apresentam forte potencial de crescimento e papel decisivo para o fortalecimento do nosso estado. Para tanto, o apoio institucional da Universidade vem sendo realizado por meio da atuação da comunidade universitária, a exemplo das ações do curso de Turismo da Faculdade de Engenharia, Letras e Ciências Sociais do Seridó (FELCS), localizada no município de Currais Novos, bem como pelas iniciativas da Pró-reitoria de Extensão (Proex), para o desenvolvimento do Projeto de Inventariação Turística – Edição 2023, com a destinação de recursos financeiros, apoio logístico e aprovação de bolsas direcionadas ao projeto.

Nessa perspectiva, ter um instrumento que ofereça um levantamento sobre o panorama turístico - com identificação, catalogação e registro do conjunto de atrativos, serviços e equipamentos e infraestrutura - é essencial para o planejamento, a gestão e a promoção de atividades do setor, que terá como consequência o fortalecimento turístico regional.

O Inventário Turístico (InvTur) é uma ferramenta que possibilitará reunir informações estratégicas sobre o município de Lajes Pintadas. Portanto, essa importante iniciativa possibilitará a definição de prioridades para a aplicação dos recursos financeiros disponíveis, o incentivo ao turismo sustentável e a tomada de decisão

MENSAGEM DO GESTOR DO PODER EXECUTIVO MUNICIPAL DE LAJES PINTADAS

Foto 2. Luciano da Cunha Gomes



Fonte: Acervo da Prefeitura Municipal de Lajes Pintadas.

Prezados(as) Senhores(as)

Como Prefeito Municipal de Lajes Pintadas, é com imensa satisfação que me dirijo a todos vocês para expressar meus agradecimentos e apoio ao Projeto Inventariação Turística ligada ao programa “Roteiro Turístico Seridó, Fé e Tradições, coordenado pelo Professor Dr. Marcelo Taveira, em colaboração com a Faculdade de Engenharia, Letras e Ciências Sociais do Seridó (FELCS), Universidade Federal do Rio Grande do Norte (UFRN). Ressaltamos que essa parceria tem sido de extrema importância para o desenvolvimento do turismo local e para a valorização de nossos atrativos naturais e culturais.

O inventário turístico tem sido uma ferramenta fundamental para o planejamento e gestão do turismo em nossa região. Por meio dele, é possível identificar e mapear os recursos aqui existentes, como pontos turísticos, eventos culturais, infraestrutura hoteleira, entre outros. Com essas informações em mãos, podemos direcionar nossos esforços para potencializar o turismo em Lajes Pintadas, promovendo o crescimento econômico e a geração de empregos.

Além disso, é importante ressaltar que essa parceria vai além do inventário turístico. A FELCS tem sido uma grande aliada, especificamente na capacidade que ela propicia em poder transformar Lajes Pintadas em um destino turístico de referência, preservando nossa cultura, valorizando nossas belezas naturais e proporcionando oportunidades de crescimento para nossa população.

Contem sempre com o apoio da Prefeitura Municipal de Lajes Pintadas para continuar avançando nesse caminho de desenvolvimento sustentável e valorização de nosso potencial turístico.



**Metodologia
da inventariação
turística**

A metodologia pensada pelo Laboratório de Pesquisas e Estudos Turísticos (LAPET), vinculado à UFRN, desenvolveu o caminho metodológico para o processo de inventariação turística a partir de 5 Dimensões Técnicas, a saber: 1) Infraestrutura de Apoio ao Turismo; 2) Serviços e Equipamentos Turísticos; 3) Atrativos Turísticos; 4) Comércio Turístico; e 5) Atividades Comerciais de Apoio ao Turismo.

Associada a cada uma dessas dimensões, tem-se um conjunto de atributos (objetos da inventariação – conteúdos turísticos e associados) relativos à oferta turística de um município, região ou território, conforme ilustrado a seguir:

	Atributos
DIMENSÃO 1 Infraestrutura de Apoio ao Turismo	Instalações, estruturas e serviços, públicos e privados, que proporcionam qualidade de vida e bem-estar aos residentes e visitantes, tais como: logística de transportes e mobilidade urbana, equipamentos e atendimento na área de saúde, saneamento básico, fontes de energias; segurança, espaços de lazer e esporte, serviços de educação, acesso à internet, dentre outras facilidades existentes no lugar.
DIMENSÃO 2 Serviços e Equipamentos Turísticos	Estabelecimentos comerciais, equipamentos turísticos e prestadores de serviços que proporcionam as condições necessárias para que o visitante tenha uma permanência satisfatória, com destaque para os serviços de: hospedagem, alimentação, lazer e entretenimento, transportes, agenciamento, guiamento, informações, hospitalidade, passeios e experiências positivas.

<p>DIMENSÃO 3</p> <p>Atrativos Turísticos</p>	<p>Elementos naturais: clima, relevo, vegetação, paisagem, sítios arqueológicos/paleontológicos, praias, rios, lagoas, biodiversidade e geodiversidade, unidades de conservação, parques ambientais, e outros atributos de ordem natural.</p> <p>Bens culturais materiais e imateriais: história, edificações/arquitetura, gastronomia, artesanato, expressões artísticas, espaços de memória, lugares, comunidades tradicionais, feiras e mercados culturais, acontecimentos, tradições, saberes e fazeres, objetos, personalidades, hospitalidade. São todos os elementos socioculturais que motivam a visitação de pessoas ao destino.</p> <p>Atividades econômicas: extrativismo, setor industrial, setor de comércio e serviços, agropecuária. Produção associada ao turismo e experiências da economia criativa.</p> <p>Realizações técnicas e científicas contemporâneas: espaços e centros de natureza tecnológica e/ou de pesquisa, barragens/açudes, usinas e parques de produção de energia renovável e não renovável, planetários, aquários, oceanários, viveiros, bases militares.</p> <p>Eventos turísticos: atividades programadas (comerciais, socioculturais, técnicas, científicas, acadêmicas, promocionais, corporativas, esportivas, dentre outras) realizadas periodicamente, com potencial de gerar fluxo de visitantes regionais, nacionais e/ou internacionais.</p>
<p>DIMENSÃO 4</p> <p>Comércio Turístico</p>	<p>Espaços e serviços especializados para fins de consumo turístico: galeria de arte, joalheria, lojas e centros de artesanato, lojas de souvenirs, artigos da produção associada ao turismo e geoprodutos.</p>

DIMENSÃO 5 Atividades Comerciais de Apoio ao Turismo	Espaços e serviços comerciais: shopping, loja de conveniência/posto de combustível, oficina mecânica, farmácia/drogaria, centro comercial, serviços bancários, agência de câmbio, mercearia/mercadinho, dentre outros serviços e equipamentos que facilitem a permanência do visitante no destino.
---	--

Quadro 1 - Metodologia de Inventariação Turística.

Fonte: LAPET (2023).

Figura 01. Etapas metodológicas do processo de inventariação da oferta turística.

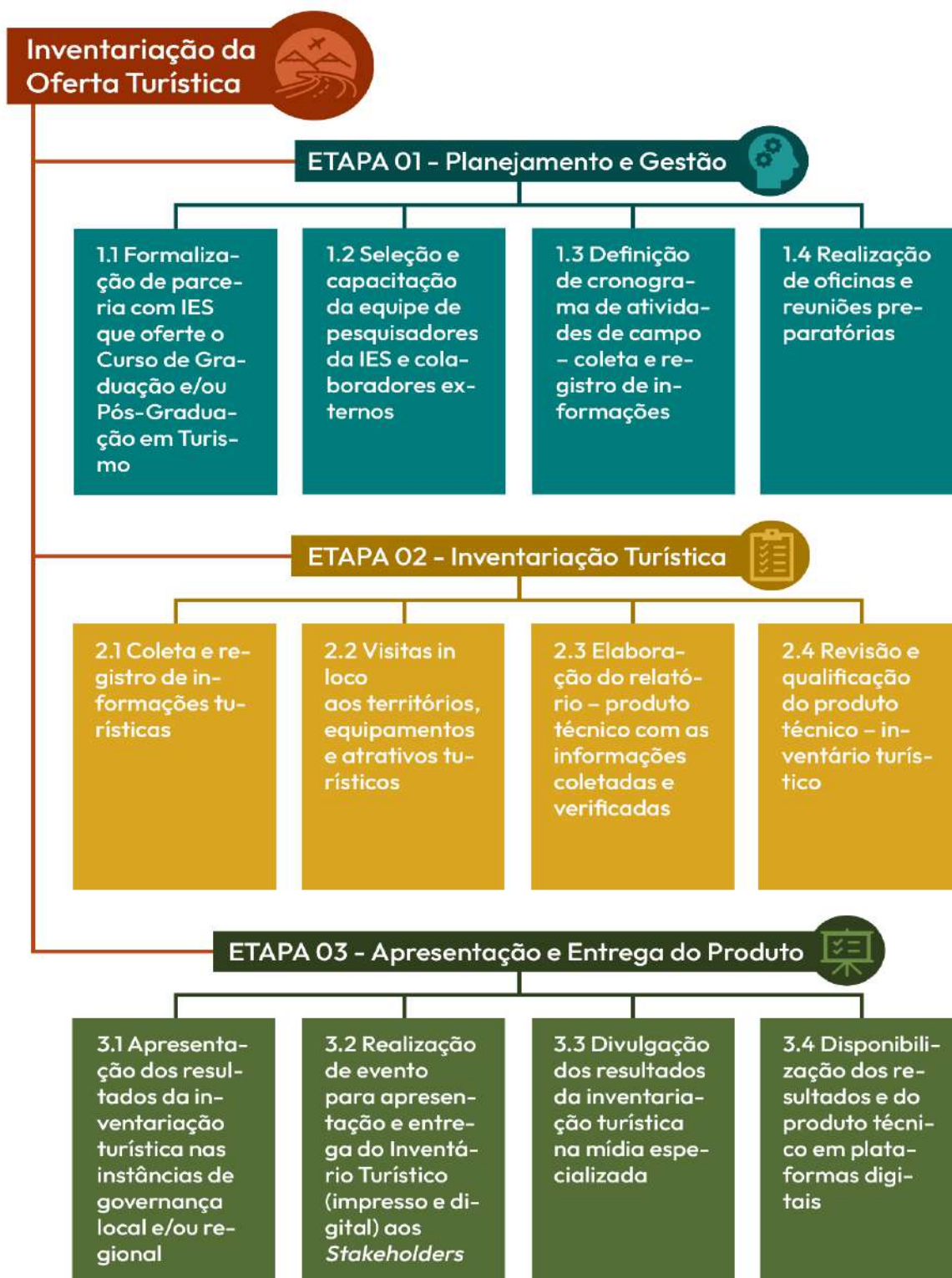

Fonte: LAPET/UFRN (2023).

Figura 02. Equipe de Pesquisadores da FELCS/UFRN.



Fonte: Pesquisa de Campo (2023).

A equipe técnica responsável pela pesquisa de campo e elaboração do Inventário da Oferta Turística do município de Lajes Pintadas foi composta por professores especialistas e estudantes do Curso de Turismo da FELCS/UFRN, bolsistas e alunos voluntários do Projeto de Extensão “Inventariação da Oferta Turística Potiguar - Edição 2023”, ação vinculada ao Programa de Extensão Qualistur.

A pesquisa de campo para a coleta e registro de dados ocorreu no período de 01 a 03 de setembro de 2023, com apoio logístico da Secretaria Municipal de Turismo e Desenvolvimento Econômico de Lajes Pintadas.



Dimensão 1

Infraestrutura

de apoio ao

turismo

Instalações, estruturas e serviços, públicos e privados, que proporcionam qualidade de vida e bem-estar aos residentes e visitantes, tais como: logística de transportes e mobilidade urbana, equipamentos e atendimento na área de saúde, saneamento básico, fontes de energias; segurança, espaços de lazer e esporte, serviços de educação, acesso à internet, dentre outras facilidades existentes no lugar.

D1.1 – PERFIL MUNICIPAL

D1.2 – SISTEMA DE COMUNICAÇÃO

D1.3 – SISTEMA DE SEGURANÇA

D1.4 – SISTEMA DE SAÚDE

D1.5 – SISTEMA DE EDUCAÇÃO

D1.1- PERFIL MUNICIPAL

Figura 03. Prefeitura Municipal de Lajes Pintadas



Fonte: Pesquisa de Campo (2023).

D1.1 Apresentação do Município de Lajes Pintadas

Endereço: Rua São Francisco

Telefone: (84) 98145-8512

E-mail: administração@lajespintadas.rn.gov.br

Site: lajespintadas.rn.gov.br

Expediente

De segunda-feira a sexta-feira, das 08 às 17 horas

D1.2 Secretaria Municipal de Turismo, Esporte e Lazer

Endereço: Rua Governador Walfredo Gurgel, 164

Telefone: (84) 98783-9460

E-mail: josecelio0310@gmail.com

Área Total	km ² : 130,211
Localização	Latitude: 06°09'01" S Longitude: 36°07'02" W
Mesorregião	Agreste Potiguar
Microrregião	Borborema Potiguar
Municípios limites	Ao Norte: São Tomé Ao Sul: Santa Cruz Ao Leste: Campo Redondo Ao Oeste: Sitio Novo
Distância da Capital do RN (Natal)	136 km
População Total	4.787 (IBGE, 2022)
Densidade Demográfica	36,76 habitantes por km ²
Índice de Desenvolvimento Humano Municipal (IDH-M)	0,625
Hidrografia	Domínio Hidrogeológico Fissural (CPRM)
Relevo	Agreste potiguar Borborema Potiguar
Vegetação	Caatinga
Clima	Semiárido
Temperatura	Máxima: 33,0 °C Média: 27,0 °C Mínima: 21,0 °C
Meses mais quentes	Setembro e Outubro
Meses mais chuvosos	Janeiro, Fevereiro, Março, Abril e Maio
Fuso horário	Brasília
Principais atividades econômicas	Área de Cultura, Pecuária, Artesanato e Atividades Públicas

Quadro 2. Aspectos Geográficos.
Fonte: LAPET/UFRN (2023).

O mapa a seguir indica a localização geográfica de município de Lajes Pintadas:

Mapa 1. Localização do Município de Lajes Pintadas



Fonte: LAPET/ UFRN (2023).

D1.2 Formação Administrativa

Elevado à categoria de município e distrito com a denominação de Lajes Pintadas, pela lei estadual n.º 2332, de 31-12-1958, desmembrado de Santa Cruz. Sede no atual distrito de Lajes Pintadas ex-povoado. Constituído do distrito sede. Instalado em 30-01-1959. Em divisão territorial datada de 1-VII-1960, o município é constituído do distrito sede. Assim permanecendo em divisão territorial datada de 2007.

Fonte: IBGE.

Figura 04. Estrutura Administrativa do Município de Lajes Pintadas

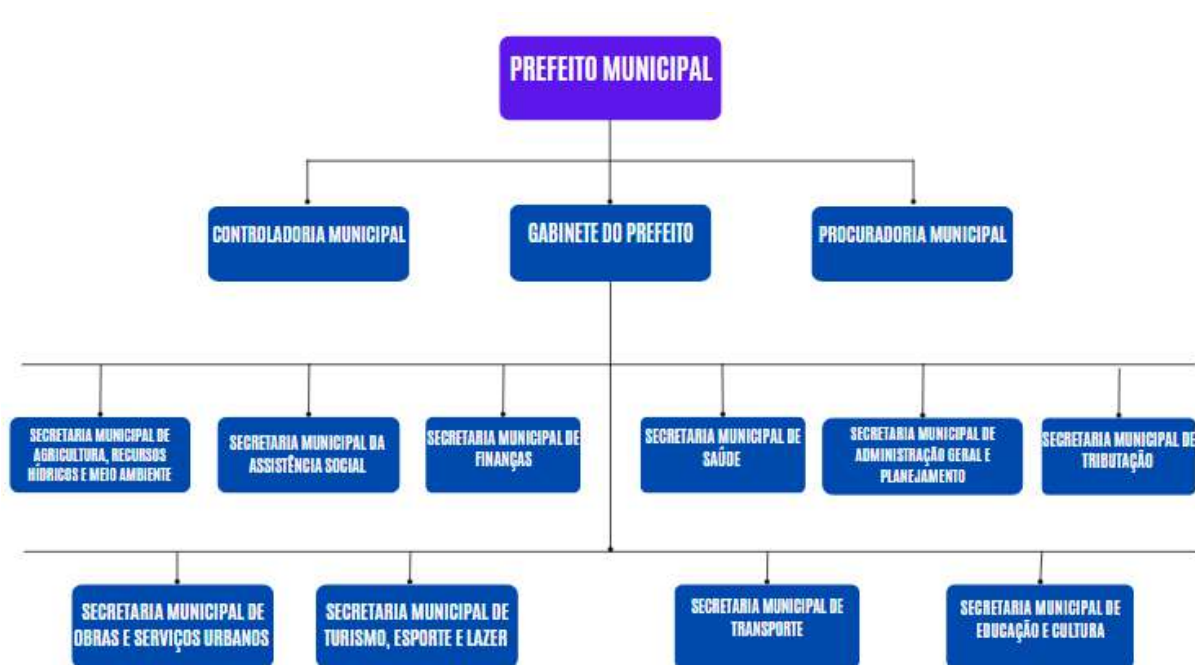

Fonte: LAPET, a partir da Prefeitura Municipal de Lajes Pintadas (2023).

Figura 05. Câmara Municipal de Vereadores de Lajes Pintadas



Fonte: Pesquisa de Campo (2023).

Endereço: Rua Jose Ferreira Sobrinho, 154, Centro, Lajes Pintadas – RN, 59235-000

Telefone: (84) 3691-0161

E-mail: camaralajespintadas@gmail.com

Expediente

De segunda-feira a sexta-feira:

- Manhã, das 08 às 12 horas
- Tarde, das 14 às 18 horas

Figura 06. Organograma da Câmara Municipal de Vereadores de Lajes Pintadas



Fonte: Câmara Municipal de Lajes Pintadas (2023).

Nome	Função	Representação
José Célio Bezerra Feitosa	Titular	Poder Executivo
Marcos Antônio dos Santos	Suplente	Poder Executivo
Jefferson Brunno Maia Franco	Titular	Poder Legislativo
Charles Franklin P. de L. Filho	Suplente	Poder Legislativo
Esmael Suel da Silva	Titular	Conselho Tutelar
Gilceane Valdivino de Souza	Suplente	Conselho Tutelar
Ana Dark Pereira Silva	Titular	Educação
Arinaldo Lopes	Suplente	Educação
Lindyneuza Cavalcante de Lima	Titular	Associações Rurais
Ivanilson Feliciano de Lima	Suplente	Associações Rurais
Fernando Luiz de Lima Gomes	Titular	Segmento de Alimentos e Bebidas
José Bionor Pereira Roque	Suplente	Segmento de Alimentos e Bebidas
Eliana Maria da Silva	Titular	Igreja
Flávio de Lima Azevedo	Suplente	Igreja

Quadro 3. Composição do Conselho Municipal de Turismo do Município de Lajes Pintadas.
 Fonte: Secretaria Municipal de Turismo, Esporte e Lazer (2023).



D1.3 Equipamentos, Instalações e Serviços Públicos

Abastecimento de água

O abastecimento é realizado pela Companhia de Águas e Esgotos do Rio Grande do Norte (CAERN).

Serviços de coleta de Lixo

A coleta de lixo é realizada semanalmente, em dias alternados, pela Prefeitura Municipal.

Demanda Turística

Número de Visitantes: 2.0000

Alta Temporada: Fevereiro, Junho, Julho, Agosto, Outubro e Dezembro

Baixa Temporada: Janeiro, Março, Abril, Maio, Setembro e Novembro

Ano Base: 2022

Fonte: Prefeitura Municipal de Lajes Pintadas (2023).

Atrativos mais visitados

- Festival de Inverno de Serra Verde
- Festas Juninas
- Cavalgada Entre Amigos
- Festa do Padroeiro
- Festa de Emancipação Política

Histórico e origem do Município

Data da Fundação: 31/12/1958

Santo Padroeiro: São Francisco

Gentílico: Lajes-pintadense

A origem da cidade se inicia quando João Francisco Borges chega no município com sua família, local que havia lajedos com pinturas rupestres que deram origem ao nome da cidade “Lajes Pintadas”. Foi na propriedade rural do Sr. João Francisco, localizada na área do Riacho das Lajes Pintadas, que teve início o povoamento da região. O Sr. João Francisco tinha o costume de promover cultos religiosos em homenagem a São Francisco de Assis, o santo que ele trouxe do Canindé, no Ceará.

E apesar de sua morte, datada de 11 de dezembro de 1895, os cultos religiosos continuaram sob à liderança de seu filho, Eduardo Borges. A primeira missa da localidade foi celebrada pelo Monsenhor Alfredo Pegado em 1913, realizada no alpendre da Casa Grande.

Após vinte e dois anos de consolidação definitiva, o povoado ganhou a capela de São Francisco de Assis, construída com a organização dos irmãos Eduardo e Elias Borges, recebendo a bênção litúrgica em 1943. A religiosidade sempre foi uma característica marcante em Lajes Pintadas, e isso levou o Padre Benjamim Sampaio, que na época vigário de Santa Cruz, a agradecer a comunidade com uma imagem de São Francisco, vinda do Orago, no Rio de Janeiro.

Finalmente, por meio da Lei nº 2.332, em 31 de dezembro de 1958, Lajes Pintadas foi desmembrada de Santa Cruz e se tornou um município independente no estado do Rio Grande do Norte. Essa história rica em cultura e religiosidade contribuiu para a formação e o desenvolvimento da comunidade ao longo dos anos.

Fonte: IBGE.



MEIOS DE ACESSO AO MUNICÍPIO

1. BR - 226

Rodovias Federais que dão acesso ao município de Lajes Pintadas sentido capital do Rio Grande do Norte, Natal.

Informações complementares: o município não possui aeroporto, porto, estação ferroviária.

2. Terminal Rodoviário José Ferreira de Lima

O terminal rodoviário está localizado Rua João Francisco Borges, centro de Lajes Pintadas, foi construída em dezembro de 2020, o terminal opera apenas com as funções de embarque e desembarque de passageiros, a compra e venda das passagens são responsabilidade dos próprios motoristas e cobradores dentro do respectivo transporte. O horário de saída e chegada dos ônibus é das 05h00 às 13h30. Há um quiosque para alimentação no local.



D1.2 SISTEMA DE COMUNICAÇÃO

1. Empresa Brasileira de Correios e Telégrafos

Endereço: Rua São Francisco, 193, Centro

Contato: (84) 9 8115- 7334

Site eletrônico: www.correios.com.br

Nome fantasia: Correios

Serviços: Uso público nacional que consiste no transporte e distribuição de encomendas e mensagens de pessoas físicas e jurídicas.



D1.3 SISTEMA DE SEGURANÇA

1. Destacamento da Polícia Militar

Endereço: Rua Joaquim Bernardino da Silva

Telefone: (84) 9 8852.3361

Site Eletrônico: N/P

Serviços: Serviços de Segurança Pública.



D1.4 SISTEMA DE SAÚDE

1. Pronto-Socorro

Endereço: Rua Walfredo Gurgel

Telefone: (84) 9.8760.8261

Horário de funcionamento: Segunda-feira a sexta-feira, das 7h00 às 17h00

Serviços prestados: Atendimento a paciente em estado de urgência ou emergência

Observação: Funciona diariamente, 24h por dia, em dois estabelecimentos.

2. Secretaria Municipal de Saúde

Endereço: Rua José Ferreira Sobrinho, nº 208

Telefone: (84) 98631-2397

Horário de funcionamento: Segunda-feira a sexta-feira, das 07h00 às 17h00

Serviços prestados: Atendimentos e consultas.

3. Unidade João Olinto

Endereço: Rua Miriam Cavalcante

Telefone: (84) 9.8796.9881

Horário de funcionamento: Segunda-feira a sexta-feira, das 17h00 às 07h00



D1.5 SISTEMA DE EDUCAÇÃO

Indicador	Ensino Privado	Ensino Público	Total
Quantidade de Escolas	1	11	12
Número de Matrículas	35	1340	1375

Quadro 4. Cenário atual do Ensino Fundamental no Município de Lajes Pintadas
Fonte: Secretaria Municipal de Educação de Lajes Pintadas, 2023.

Indicador	Ensino Privado	Ensino Público	Total
Quantidade de Escolas	0	1	1
Número de Matrículas	0	136	136

Quadro 5. Cenário atual do Ensino Médio no Município de Lajes Pintadas
Fonte: Secretaria Municipal de Educação de Lajes Pintadas, 2023.



Dimensão 2

**Serviços e
equipamentos**

turísticos

Estabelecimentos comerciais, equipamentos turísticos e prestadores de serviços que proporcionam as condições necessárias para que o visitante tenha uma estadia satisfatória: hospedagem, alimentação, lazer e entretenimento, transporte, agenciamento, guiamento, informações turísticas, hospitalidade, passeios e experiências positivas.

D2.1 – MEIOS DE HOSPEDAGEM

D2.2 – SERVIÇOS E EQUIPAMENTOS DE ALIMENTOS E BEBIDAS

D2.3 – ENTIDADES ASSOCIATIVAS E SIMILARES

D2.4 – OUTROS SERVIÇOS E EQUIPAMENTOS DE EVENTOS

D2.5 – SERVIÇOS E EQUIPAMENTOS DE LAZER

D2.1 MEIOS DE HOSPEDAGEM

Lajes Pintadas possui 02 meios de hospedagem, em funcionamento. Os empreendimentos dispõem de infraestrutura e serviços distintos. Juntos, totalizam 8 unidades habitacionais e 17 leitos, e empregam 05 funcionários, conforme mostra o quadro a seguir:

Identificação	Área	Endereço	Subtipo	Cadastur	N. de Leitos	N. de UH	N. de Funcionários
Pousada Opção	Urbana	Rua São Francisco, nº 155, Centro	Pousada	N/I	10	6	2
Pousada Chalés da Serra	Zona Rural	Estrada de Serra Verde, nº 13	Chalé	N/I	7	2	3
Total	2	-	-	-	17	8	5

Quadro 6. Meios de Hospedagem

Fonte: Pesquisa de Campo (2023).

N/I - Não informado. UH – Unidades Habitacionais.

A seguir, tem-se a descrição dos equipamentos de hospedagem e dos serviços ofertados:

Figura 07. Pousada Opção

Fonte: Pesquisa de Campo (2023).

Pousada Opção	
Endereço	Rua São Francisco, nº 155, Centro
Contato	Telefone (84) 9.8191.8638
N. de Leitos	10
N. de UH's	6
CNPJ	18. 702. 146/0001-44
Facilidades	Ventilador, internet.

Quadro 7. Pousada Opção

Fonte: Pesquisa de Campo (2023).

Figura 08. Pousada Chalés da Serra

Fonte: Pesquisa de Campo (2023).

Pousada Chalés da Serra	
Endereço	Estrada de Serra Verde, nº 13
Contato	(84) 9.9982.9272
N. de Leitos	7
N. de UH's	2
CNPJ	N/P
Facilidades	TV aberta, mesa, poltrona, internet, frigobar, microondas, fogão.

Quadro 8. Meios de Hospedagem

Fonte: Pesquisa de Campo (2023).

D2.2 SERVIÇOS E EQUIPAMENTOS DE ALIMENTOS E BEBIDAS

Em relação aos equipamentos de Alimentos e Bebidas (A&B) inventariados, Lajes Pintadas dispõe de 15 empreendimentos gastronômicos. Juntos, possuem capacidade de atendimento para 750 clientes sentados e empregam 50 funcionários (permanentes e temporários), conforme mostra o próximo quadro:

Identificação	Contatos	Endereço	Subtipo	Cadastur	Capacidade de pessoas sentadas	N° de Funcionários
Bar do Sapo	(84) 9 8845-1944	Rua Governador Walfredo Gurgel, 9, Centro.	Bar/restaurante	N/P	150	3
Boqueirão Bar e lanchonete	(84)9 8107-1243 / (84)9 8139-7416	Sítio Boqueirão	Bar/lanchonete	N/P	40	2
Restaurante da Tetê	(84) 9 8719-9925	Rua São Francisco 157, Centro.	Restaurante	N/P	15	2
Restaurante Sabor e Delícia	(84) 9 8730-1011	Rua São Francisco, centro.	Restaurante	41.231.539/0001-39	80	5

Divinna Gulla	(84) 9 9875-0027 @divinna.gulla	Rua Geraldo pegado, 30, Centro.	Pizzaria	N/P	0	3
Espetinho do Nelson	(84) 9 8703-9898	Rua São João Pinto de Souza, Centro.	Bar	N/P	115	4
Juninho Bar	(84) 9 8181-9091	Sítio Serra Verde	Bar	N/P	30	2
Espetinho do Dinho	(84) 9 8103-9666	Rua José Ferreira, Centro	Bar	N/P	100	8
Marmitaria e Lanchonete Dois Irmaos	(84) 9 8603-3276	Rua João Pinto de Souza, Centro	Lanchonete	N/P	10	3
T&B refeições	(84) 9 8753-9679	Rua Joaquim Bernardino da Silva, nº 14, Centro	Restaurante	41.231.539/0001-39	14	2
Multi Massas	(84) 9 8637-0550 @panificadoramultimas as	Rua Inez Gomes Da Silva, Centro	Panificadora	N/I	8	2
Ceará Bar	(84) 9 8137-8088 @cearabar	Rua José Varela da Silva, nº 6, Centro	Bar	N/I	120	2

Massas Triunfo	(84) 9 8742-4101 @panificadoratriunfooficial	Rua Joaquim Bernardino da Silva, nº 361, Centro	Panificadora	N/I	8	5
Jessie Jurek	(84) 9 8122-3994	Rua Joaquim Bernardino da Silva, nº 157, Centro	Doceria e Confeitaria	N/I	20	4
Bougainville Serra Bistrô	(84) 9 9982-9272 @chaesdaserraverde	Estrada da Serra Verde, nº 13	Restaurante	N/I	40	3
Total	15	—	—	2	750	50

Quadro 9. Alimentos e Bebidas

Fonte: Pesquisa de Campo (2023).

N/I - Não Informado.

N/P - Não Possui

A seguir estão discriminados os equipamentos de A&B e os respectivos serviços ofertados:

Boqueirão bar e lanchonete	
Endereço	Sítio Boqueirão
Contatos	(84)98107-1243 / (84)98139-7416
Capacidade de atendimento	40
Horário de funcionamento	Quinta à domingo das 11h00 às 22h00
Formas de pagamento	Dinheiro, cartão de crédito/débito e pix.
CNPJ	33.344.670/0001-84
Facilidades	N/I
Gastronomia	Serviço de bar e lanchonete.

Quadro 10. Boqueirão bar e lanchonete.

Fonte: Pesquisa de Campo (2023).

Bar do Sapo	
Endereço	Rua Governador Walfredo Gurgel, nº 9, Centro
Contatos	(84) 9.8845.1944
Capacidade de atendimento	150
Horário de funcionamento	Diariamente, das 10h00 às 02h00
Formas de pagamento	Dinheiro, cartão de crédito/débito e pix.
CNPJ	33.344.670/0001-84
Facilidades	Wifi, WC.
Gastronomia	Serviço de bar e restaurante.

Quadro 11. Bar do Sapo.

Fonte: Pesquisa de Campo (2023).

Restaurante da Tetê	
Endereço	Rua São Francisco, nº 157, Centro.
Contatos	(84) 9.8719.9925
Capacidade de atendimento	15
Horário de funcionamento	Segunda-feira a sexta-feira, das 07h00 às 13h00.
Formas de pagamento	Dinheiro, cartão de crédito/débito e pix.
CNPJ	624.837.244-91
Facilidades	Wifi e WC.
Gastronomia	Comida caseira.

Quadro 12. Restaurante da Tetê.
Fonte: Pesquisa de Campo (2023).

Divinna Gulla	
Endereço	R, Geraldo Pegado, nº 30, Centro
Contatos	(84) 9.8752.0027
Capacidade de atendimento	Sem atendimento
Horário de funcionamento	De quarta-feira a domingo. E, quinzenalmente, o funcionamento é de terça-feira a domingo, das 18h00 às 23h00.
Formas de pagamento	Dinheiro, cartão de crédito/débito e pix.
CNPJ	46.843.150/0001-68
Facilidades	N/I
Gastronomia	Pizzas / Massas
Observações	Somente serviço de delivery- propenso a expansão.

Quadro 13. Divinna Gulla
Fonte: Pesquisa de Campo (2023).

Espetinho do Dinho	
Endereço	Rua José Ferreira Sobrinho, Centro
Contatos	(84) 9.8103.9666
Capacidade de atendimento	100
Horário de funcionamento	Quinta-feira a sábado, das 17h00 às 00h00
Formas de pagamento	Dinheiro, cartão de crédito/débito e pix.
CNPJ	N/I
Facilidades	Wifi e WC.
Gastronomia	Espetinho, caldos e drinks

Quadro 14. Espetinho do Dinho.
Fonte: Pesquisa de Campo (2023).

Marmitaria e Lanchonete Dois Irmãos	
Endereço	Rua João Pinto de Souza, Centro.
Contatos	(84) 9.8603.3276
Capacidade de atendimento	50
Horário de funcionamento	Segunda-feira a sábado, das 07h00 às 20h00
Formas de pagamento	Dinheiro, cartão de crédito/débito e pix.
CNPJ	N/I
Facilidades	Wifi e WC.
Gastronomia	Comida caseira.

Quadro 15. Marmitaria e Lanchonete Dois Irmãos
Fonte: Pesquisa de Campo (2023).

Restaurante Sabor e Delícia	
Endereço	Rua São Francisco, Centro.
Contatos	Telefone (84) 9.8730.1011 Instagram @sabordelicia_
Capacidade de atendimento	80 pessoas
Horário de funcionamento	Quarta-feira a domingo, das 18h00 às 23h00.
Formas de pagamento	Dinheiro, cartão de crédito/débito e pix
CNPJ	31.865.311/0001-47
Facilidades	Wifi, WC, música ao vivo e atendimento a grupos.
Gastronomia	Comida regional.

Quadro 16. Restaurante Sabor e Delícia
Fonte: Pesquisa de Campo (2023).

Espetinho do Nelson	
Endereço	Rua São João Pinto de Souza, Centro.
Contatos	Telefone (84) 9.8703.9898
Capacidade de atendimento	115 pessoas.
Horário de funcionamento	Quarta-feira a sábado, das 17h00 às 01h00.
Formas de pagamento	Dinheiro, cartão de crédito/débito e pix
CNPJ	45.330.033/0001-38
Facilidades	Wifi e WC.
Gastronomia	Regional.

Quadro 17. Espetinho do Nelson.
Fonte: Pesquisa de Campo (2023).

Juninho Bar	
Endereço	Sítio Serra Verde
Contatos	Telefone (84) 9.8181.9091
Capacidade de atendimento	2 pessoas.
Horário de funcionamento	Sexta-feira a domingo, das 08h00 à 01h00.
Formas de pagamento	Dinheiro, cartão de crédito/débito e pix
CNPJ	37.516.901/0001-40
Facilidades	Wifi, WC, música ao vivo, espaço para eventos.
Gastronomia	Regional.

Quadro 18. Juninho Bar
Fonte: Pesquisa de Campo (2023).

Multi Massas	
Endereço	Rua Inez Gomes da Silva, Centro
Contatos	Telefone (84) 9.8637.0550
Capacidade de atendimento	8
Horário de funcionamento	Diariamente, das 05h00 às 11h00 e das 14h00 às 19h00.
Formas de pagamento	Dinheiro, cartão de crédito/débito e pix
CNPJ	23.990-977/0001-7
Facilidades	Wifi
Gastronomia	Salgados, bolos, pães, conveniência.

Quadro 19. Multi Massas.
Fonte: Pesquisa de Campo (2023).

Bougainville Serra e Bistrô	
Endereço	Estrada Serra Verde, nº 13
Contatos	Telefone (84) 9.9982.9272
Capacidade de atendimento	40 pessoas
Horário de funcionamento	De sexta-feira a domingo, das 11h00 às 17h00.
Formas de pagamento	Dinheiro, cartão de crédito/débito e pix
CNPJ	N/I
Facilidades	Wifi, WC.
Gastronomia	Regional

Quadro 20. Bougainville Serra e Bistrô.

Fonte: Pesquisa de Campo (2023).

Massas Triunfo	
Endereço	Rua Joaquim Bernardino da Silva 361, Centro.
Contatos	Telefone (84) 9.8742.4101
Capacidade de atendimento	8 pessoas
Horário de funcionamento	Diariamente, das 05h00 às 11h00 e das 14h às 20h00
Formas de pagamento	Dinheiro, cartão de crédito/débito e pix
CNPJ	30.658.212.0001-21
Facilidades	Wifi
Gastronomia	Salgados, bolos, pães, conveniência.

Quadro 21. Massas Triunfo.

Fonte: Pesquisa de Campo (2023).

Bar Ceará	
Endereço	Rua José Varela da Silva, nº 06
Contatos	Telefone (84) 9.8742.4101
Capacidade de atendimento	8 pessoas
Horário de funcionamento	Diariamente, das 05h00 às 11h00 e das 14h00 às 20h00
Formas de pagamento	Dinheiro, cartão de crédito/débito e pix
CNPJ	50.923.967/0001-13
Facilidades	Wifi, WC, música ao vivo
Gastronomia	Serviço de bar, petiscos ,caldos, salgados.

Quadro 22. Bar Ceará.

Fonte: Pesquisa de Campo (2023).

Jessie Jurek	
Endereço	Rua Joaquim Bernardino da Silva 157, Centro.
Contatos	Telefone (84) 9.8722.3994
Capacidade de atendimento	20
Horário de funcionamento	Diariamente, das 08h00 à 12h00 e das 13h30 às 22h00
Formas de pagamento	Dinheiro, cartão de crédito/débito e pix
CNPJ	N/P
Facilidades	Wifi
Gastronomia	Sorveteria, Salgados e Doces

Quadro 23. Jessie Jurek.

Fonte: Pesquisa de Campo (2023).

D2.3 ENTIDADES ASSOCIATIVAS E SIMILARES

Figura 09. Conselho Comunitário São Francisco



Fonte: Pesquisa de Campo (2023).

A associação foi criada no ano de 1987. Na sede do Conselho Comunitário São Francisco também é utilizada para armazenar sementes dos agricultores associados. Possui um projeto de reciclagem e separação de resíduos. O espaço da sede é utilizado pelos moradores de Serra Verde para organização de festas infantis e eventos de pequeno porte. O atual presidente, Sr. Felipe Carlos Lopes de Oliveira, relata que, atualmente a associação congrega 120 associados.

Mais informações: (84) 9.8709.9643

Figura 10. Sindicato dos Trabalhadores (a) Rurais de Lajes Pintadas



Fonte: Pesquisa de Campo (2023).

O Sindicato dos Trabalhadores foi fundado em 16/07/1989. A sede está localizada na rua João Pinto de Sousa no centro da cidade. Possui 1.320 associados de acordo com as informações compartilhadas pelo atual presidente do sindicato, Sr, Seliton Rodrigues da Silva.



D2.4 OUTROS SERVIÇOS E EQUIPAMENTOS DE EVENTOS

1. Espaço Cultural

Subtipo: Clube

Endereço: Sítio Boqueirão

Telefone / WhatsApp: (84) 9.8873.3173

Funcionamento: Diariamente, das 08h00 às 21h00

Serviços ofertados: funcionamento de bar e espaço para eventos sociais.

Figura 11. Rancho Muralhas



Fonte: Pesquisa de Campo (2023).

O Rancho Muralhas é um espaço usado para realização de eventos como aniversários, casamentos, eventos da prefeitura com a população, entre outros. No local possui banheiros acessíveis, cozinha e outras facilidades, futuramente o proprietário deseja abrir o rancho também como restaurante, assim, ampliando os equipamentos de A&B da cidade.

D2.5 SERVIÇOS E EQUIPAMENTOS DE LAZER

1. Balneário Mont Fest

Endereço: Sebastiana Martins da Conceição, número 1, centro

Telefone / WhatsApp: (84) 9.8639.2464

Mídias Sociais: @montfestoficial

Funcionamento: Diariamente, das 08h00 às 20h00

Serviços ofertados: Piscina, bar dependente, espaço para show

Observações: espaço bem conservado.

2. Ginásio Chico Baixa

Endereço: Rua Joaquim Bernardino da Silva, Centro

Telefone / WhatsApp: (84) 9.8122.9143

Funcionamento: Diariamente, 08h00 às 22h00

Serviços ofertados: para prática de esporte

Facilidades: WC, Iluminação noturna.

3. Quadra Barros Preto

Endereço: Sítio Barros Preto

Telefone / WhatsApp: (84) 9.8122.9143

Funcionamento: Diariamente

Serviços ofertados: estrutura física para prática de esportes

4. Quadra Saco de Dentro

Endereço: Sítio Saco de Dentro

Telefone / WhatsApp: (84) 9.8122.9143

Funcionamento: Diariamente

Serviços ofertados: estrutura física para prática de esportes

5. Quadra Serra Verde

Endereço: Sítio Serra Verde

Telefone / WhatsApp: (84) 9.8122.9143

Funcionamento: Diariamente

Serviços ofertados: para prática de esportes

3. Campo de Futebol - Francisco Gomes de Sena

Endereço: Rua Maria Lúcia Ferreira, Centro

Telefone / WhatsApp: (84) 9.8122.9143

Funcionamento: Diariamente, das 08h00 às 22h00

Serviços ofertados: estrutura física para prática de esportes

Facilidades: WC, Iluminação noturna.

4. Campo de Futebol - Boqueirão

Endereço: Sítio Boqueirão

Telefone / WhatsApp: (84) 9 8122-9143

Funcionamento: Diariamente, das 08h00 às 22h00

Serviços ofertados: para prática de esportes

Dimensão 3

Atrativos

turísticos

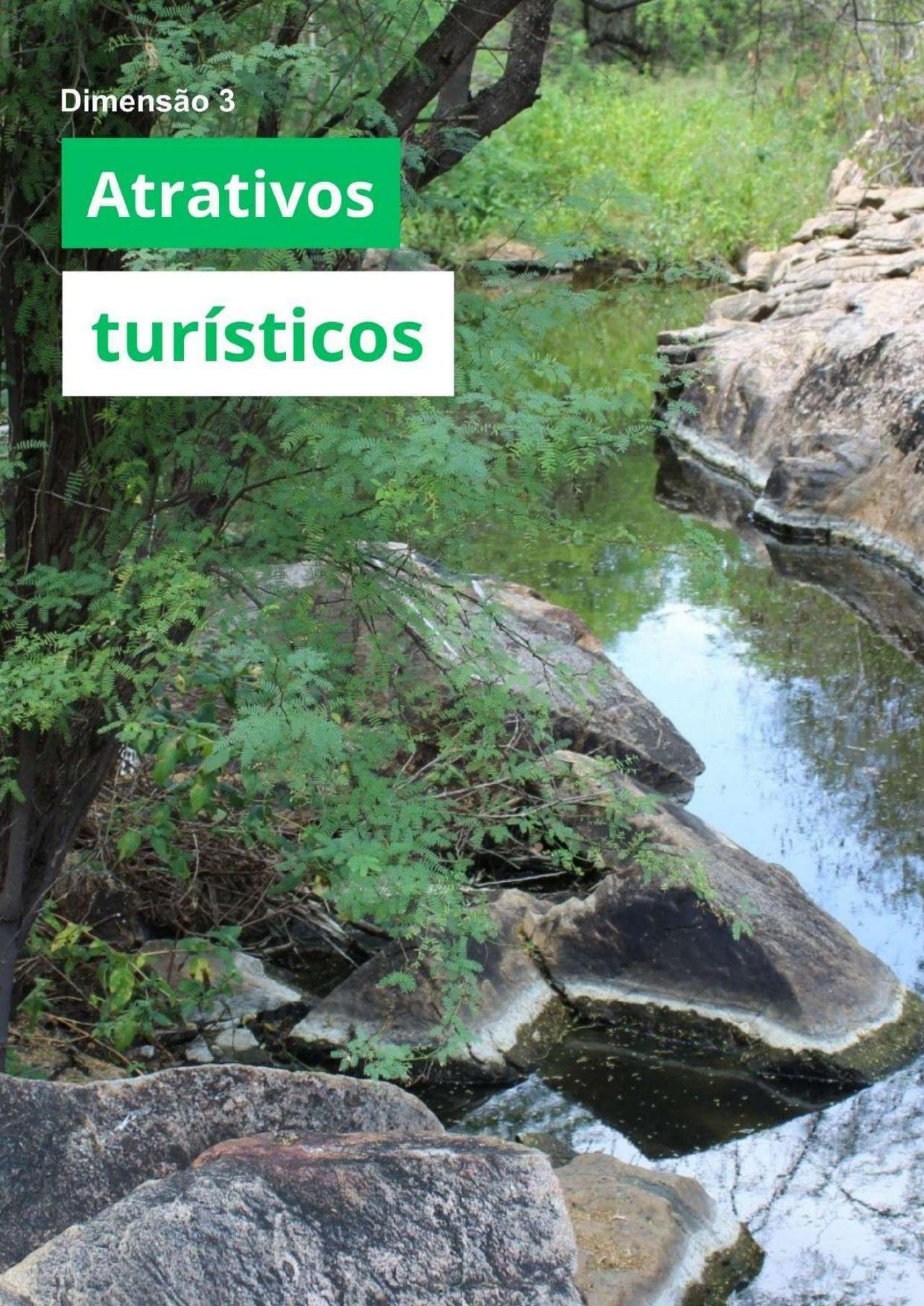

Elementos naturais: clima, relevo, vegetação, paisagem, sítios arqueológicos /paleontológicos, praias, rios, lagoas, biodiversidade e geodiversidade, unidades de conservação, parques ambientais, e outros atributos de ordem natural.

Elementos culturais – material e imaterial: história, edificações/arquitetura, gastronomia, artesanato, expressões artísticas, espaços de memória, lugares, comunidades tradicionais, feiras e mercados culturais, acontecimentos, tradições, saberes e fazeres, objetos, personalidades, hospitalidade. São todos os elementos socioculturais que motivam a visita de pessoas.

Atividades econômicas: extrativismo, industrial, comercial, agropecuária. Produção associada ao turismo e experiências da economia criativa.

Realizações técnicas e científicas contemporâneas: visita a espaços e centros de natureza tecnológica e/ou de pesquisa, barragens/açudes, usinas e parques de produção de energia renovável e não renovável, planetários, aquários, viveiros, bases militares.

Eventos turísticos – atividades programadas: (comerciais, socioculturais, técnicas, científicas, acadêmicas, promocionais, corporativas, esportivas, dentre outras) realizadas periodicamente, com potencial de gerar fluxo de visitantes regionais, nacionais e internacionais.

D3.1 – ATRATIVOS NATURAIS

D3.2 – ATRATIVOS CULTURAIS

D3.3 – ATIVIDADES ECONÔMICAS

D3.4 – EVENTOS PROGRAMADOS

D3.1 ATRATIVOS NATURAIS

Figura 12. Açude Cachoeira



Fonte: Pesquisa de Campo (2023).

O Açude Público Cachoeira foi construído em meados do ano de 1953, e possui capacidade máxima para 6.000.000 metros cúbicos de água. Além disso, está localizado no centro da cidade. O Açude Cachoeira é cenário para geração de renda para pescadores e de realização de atividades recreativas em períodos chuvosos.

Figura 13. Cacimba Grande



Fonte: Pesquisa de Campo (2023).

A "Cacimba Grande", como ficou conhecida desde sua escavação nos anos de 1920 pelo Senhor Francisco Jerônimo Gomes. A busca por essa fonte de água teve início após uma visita do Senhor Francisco Jerônimo ao Padre Cícero, e naquela ocasião, ele perguntou ao padre onde deveria cavar para encontrar água? O padre indicou um local para essa finalidade.

No entanto, quando a água foi encontrada, percebeu-se que ela estava excessivamente salgada. O Sr. Francisco Jerônimo retornou a Juazeiro do Norte, no estado do Ceará, e comentou com o padre: "Meu Padim, deu água, mas é muito salgada." O Padre Cícero deu a ele uma resposta imperativa: "Volte, não negue água a ninguém." O Sr. Francisco Jerônimo obedeceu e, ao provar a água novamente, descobriu que ela estava adequada para o consumo humano.

Até os dias atuais, essa tradição persiste, e a Cacimba Grande continua a ser uma fonte de água vital para a região. Nos anos de 1970, durante um período de longa estiagem, a Cacimba Grande era a única fonte de água disponível na região. O Sr. Francisco Jerônimo, que desbravou e preservou essa fonte, faleceu no ano de 1962, deixando um legado importante para as pessoas e seu nome na história do município.

Figura 14. Pedra da Arara



Fonte: Pesquisa de Campo (2023).

Localizada na Serra de Manoel Carlos, a Pedra da Arara recebeu esse nome devido à sua semelhança com a silhueta de uma arara quando vista de outras perspectivas. Trata-se de um local de visitaç o tur stica do munic pio de Lajes Pintadas. O acesso ao local poder  ser realizado por meio bicicleta, motocicleta, carro ou van), sendo necess rio percorrer a p  cerca de mais 6 minutos por meio de trilha ecol gica at  a chegada ao local para contempla o da paisagem e das forma es rochosas situadas no lugar.

Figura 15. Riacho das Lajes

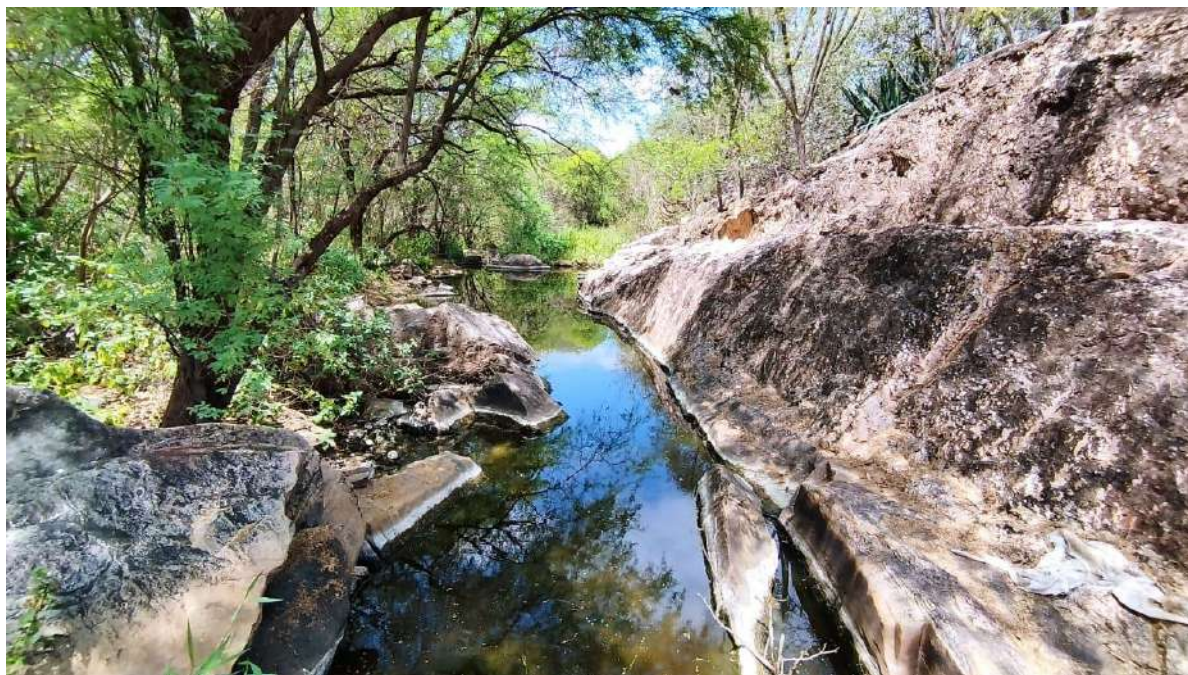

Fonte: Pesquisa de Campo (2023).

O Riacho de Lajes Pintadas foi assim denominado por causa da existência de uma pedra com desenhos rupestres, localizada no seu caminho. Foi na propriedade rural do Sr. João Francisco, localizada na área do Riacho das Lajes Pintadas que teve início um povoamento. O proprietário tinha por costume promover cultos religiosos a São Francisco de Assis, santo que tinha vindo do Canindé, no Ceará. Mesmo após sua morte, em 11 de dezembro de 1895, os cultos religiosos tiveram continuidade por meio da atuação de seu filho, o Sr. Eduardo Borges.

Riacho das Lajes, que se encontra logo na entrada da cidade de Lajes Pintadas, pode-se considerar como expressivo potencial turístico a ser desenvolvido de forma sustentável no local, com possibilidade de visitaç o ao lajedo, apreciaç o do patrim nio natural e realizaç o de trilhas no entorno do local.

Figura 16. Espaço de Visitação Cutruco

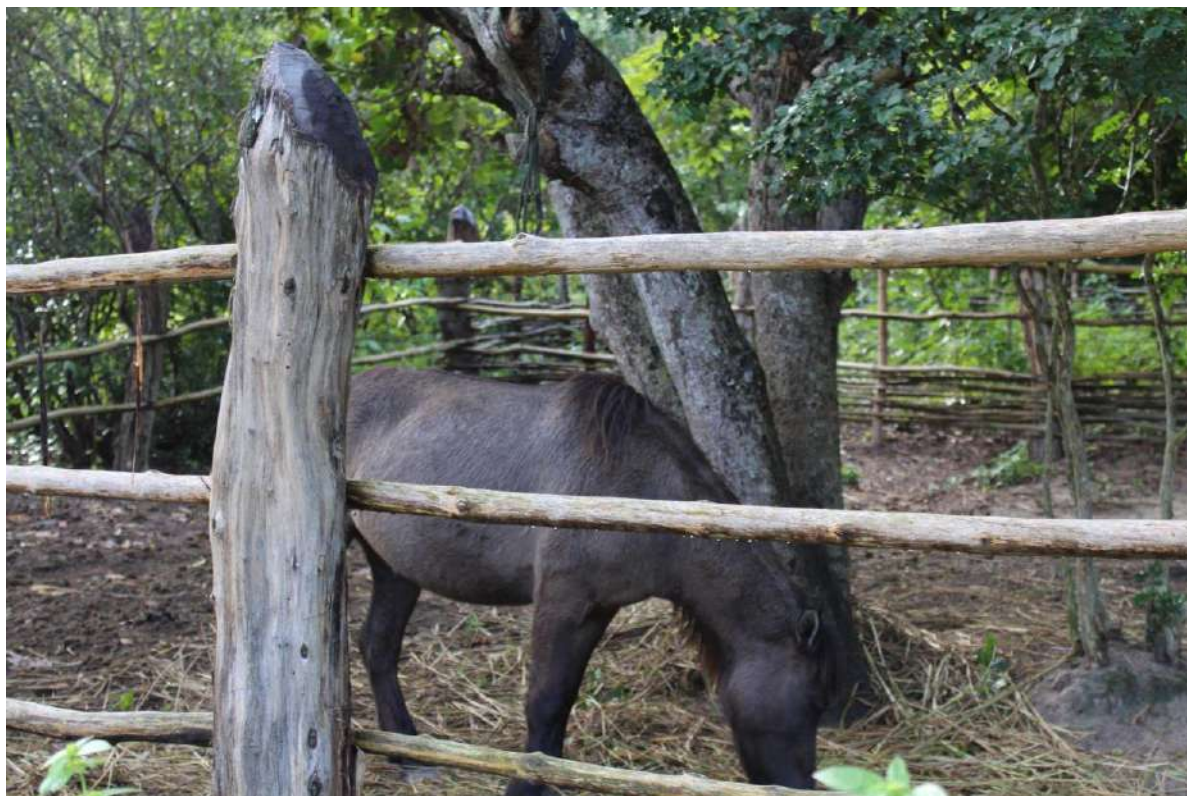

Fonte: Pesquisa de Campo (2023).

Localizado na Serra Verde, zona rural de Lajes Pintadas, a uma altitude de 700 metros e com área total de 100 hectares, encontra-se um espaço ecológico que reúne uma rica diversidade de espécies da fauna e da flora regional, de propriedade do professor José Lopes (Nino), denominada Cutruco, local herdado do seu bisavô. É possível encontrar no lugar uma variedade de plantas e árvores como ipê, jatobá, japaranduba, catolé. Nesse local, existe uma mata intocada há mais de 100 anos, de onde é possível ter uma visão ampla do planalto da Borborema. Esse atrativo é aberto a visitas por agendamento, podendo receber até 100 pessoas em grupo no local. Também é ofertado como complementação à visita, trilhas guiadas pelo professor Nino, degustação e comercialização de cachaças e licores artesanais produzidos com plantas nativas (cumati, taperebá, jabrilicobra), cujos preços costumam entre R\$ 15,00 e R\$ 50,00 a depender do tipo de bebida.

Mais informações e agendamento de visitas: (84) 9 8757-4863

Figura 17. Rancho Canaã



Fonte: Pesquisa de Campo (2023).

Localizada no Sítio Malagueta, zona rural de Lajes Pintadas, conta com um espaço abrangente de produção sustentável, no local, se encontram diversas plantações de hortaliças. O proprietário Juarês Queiroz relatou que, futuramente, pretende construir um mirante em sua propriedade.

D3.2 ATRATIVOS CULTURAIS

Figura 18. Alto de São Francisco



Fonte: Acervo pessoal de Diderot Rodrigues de Lima.

Em seus 16 anos de edições, o Espetáculo Cultural Auto de São Francisco narra a história de vida de um dos santos mais populares da Igreja Católica, e então padroeiro do município de Lajes Pintadas/RN. Pioneiro na região, o espetáculo foi ganhando forma com o passar dos anos e hoje é considerado um dos maiores espetáculos a céu aberto da região do Trairi. Durante esse período, o espetáculo atraiu e emocionou centenas de pessoas, também colaborando com o turismo da cidade, além de incentivar jovens e adolescentes a saírem das ruas e buscarem algo que os ajude no crescimento enquanto ser humano, pois o teatro é um veículo de transformação, como todos os campos artísticos.

Figura 19. Cemitério Público de Lajes Pintadas



Fonte: Pesquisa de Campo (2023).

O Cemitério Público da cidade de Lajes Pintadas foi construído no ano de 1958, local em que várias personalidades foram sepultadas, como o fundador da cidade Sr. João Francisco Borges (-1895); Eduardo Borges (1892-1963) e Elias Borges (1876-1964) fundadores da capela Nossa Senhora da Guia. Os ex-prefeitos Francisco Gomes de Sena (1927-1991) e Cícero Fernandes (1904-1996); Joca Martins, o primeiro médico medicinal da cidade; Neuma Maria de Moraes (1937-2022), a primeira vereadora de Lajes Pintadas; Dona Tereza “dona Tetê” (1948-2018), uma mulher caridosa conhecida por toda a cidade que sempre ajudava os necessitados oferecendo comida e hospitalidade em seu restaurante; Francisco Jerônimo Gomes (1876-1960) fundador da comunidade boqueirão. O cemitério é aberto ao público todos os dias a partir das 08h00 e segue aberto até às 18h00, localizado no conjunto José Varela, no centro da cidade.

Figura 20. Capela Nossa Senhora da Guia



Fonte: Pesquisa de Campo (2023).

A Capela de Nossa Senhora da Guia, localizada na Comunidade Serra Verde, foi construída em 1996. Os católicos se reúnem no último domingo de cada mês durante a celebração das missas. No local acontecem encontros da Crisma e da Primeira Comunhão.

Figura 21. Capela Nossa Senhora das Dores



Fonte: Pesquisa de Campo (2023).

A capela de Nossa Senhora das Dores foi a primeira capela construída no município de Lajes Pintadas, localizada na Rua João Francisco Borges, pertencente à arquidiocese de Natal e a paróquia de Nossa Senhora de Lourdes. Construída por Eduardo Borges um dos primeiros moradores do município de Lajes Pintadas.

Endereço: Rua João Francisco Borges, Centro

Contato: (84) 98827-3398

Figura 22. Casa grande



Fonte: Pesquisa de Campo (2023).

Localizado no Sítio Boqueirão a Casa Grande é a primeira e mais antiga residência da localidade, sua primeira parte foi construída em 1922 e a segunda em 1925 por Francisco Jerónimo Gomes. Hoje em dia a casa ainda pertence à mesma família, Dona Bial de 92 anos de idade é neta de Francisco Jerónimo e reside na propriedade com a sua filha.

Contato: (84) 98854-7362

Figura 23. Engenho Casa de Farinha



Fonte: Pesquisa de Campo (2023).

Casa de farinha, construída em 1918, hoje com 105 anos foi construída por Francisco Jeronimo Gomes, com o objetivo de produzir farinha de mandioca para o seu próprio consumo e de sua família, com o passar do tempo e o aumento da produção foi aberto para outras comunidades, em especial Cabaceiras, Catolé, Chaves Belas e outras comunidades mais próximas. Atualmente, o uso do espaço não está sendo utilizado para a produção de farinha, contudo é aberto para visitas, sendo possível fazer uma imersão na história da comunidade boqueirão através da visualização do forno; prensa e roda manual, equipamentos que ainda resistem e que colaboram na narrativa contada.

Figura 24. Gruta Nossa Senhora de Fátima



Fonte: Pesquisa de Campo (2023).

A gruta situa-se no Sítio Boqueirão e foi construída no ano de 2015, por João Jeronimo Gomes, mais conhecido como Andorinha, como pagamento de uma promessa realizada pelo mesmo à Nossa senhora de Fátima. Por isso, a gruta leva o mesmo nome da Santa. A gruta foi construída a mão, cujas pedras foram colocadas individualmente e trazidas pelo Senhor João Jeronimo Gomes

Contatos: (84) 98857-7362 / @capeladeboqueirão

Figura 25. Capela de Nossa Senhora da Conceição



Fonte: Pesquisa de Campo (2023).

A Capela de Nossa Senhora da Conceição localiza-se no Sítio Boqueirão, na zona rural da cidade, construída em 1935 por Francisco Jerónimo Gomes e Maria Bibiana da Conceição. A capela resiste ao tempo até os dias de hoje, sem nenhuma reforma em sua estrutura física e funciona regularmente. Na Capela são celebradas missas e novenas, além de palestras da crisma e a realização dos 31 dias de terço no mês de maio.

Contato: (84) 98854-7362

Figura 26. Fazenda Serra verde



Fonte: Pesquisa de Campo (2023).

Fundada em 1951 por Aura Galvão Gomes e Assis Salustino Gomes, a Fazenda da Serra, situada no distrito Serra Verde, dispõe de uma casa grande e uma antiga fábrica de doces e currais para criação de animais. A propriedade mantém a arquitetura colonial e não passou por grandes reformas ao longo dos anos. A casa grande possui um mirante com vista para o Pico do Cabugi e cidades de São Tomé e Cerro Corá. O atual proprietário, Sr. Eduardo Medeiros Gomes tem intenção de adequar as instalações existentes na Fazenda em um atrativo turístico.

Contato: (84) 99809-9643

Figura 27. Mirante Frei Damião



Fonte: Pesquisa de Campo (2023).

O Mirante Frei Damião teve sua origem na primeira visita de Frei Damião a Lajes Pintadas, em agosto de 1959. Durante essa visita, Frei Damião subiu ao monte e plantou uma cruz que hoje em dia é centenária, onde posteriormente celebrou uma Missa. A partir desse momento, foi criado o que conhecemos como o Mirante Frei Damião. Esse local tornou-se um marco importante da presença de Frei Damião na região e um local de significado espiritual para a comunidade. Foi realizada sua reforma no ano de 2021 e reinaugurado no dia 31/12/2022. Atualmente o espaço é utilizado para fins religiosos e de lazer.

Figura 28. Igreja de São Pedro



Fonte: Pesquisa de Campo (2023).

A Igreja de São Pedro situa-se no Sítio Catolé e foi construída em 2016. Os festejos são realizados nos dias 19 e 28 de junho. O espaço religioso é aberto ao público nos finais de semana.

Contato: (84) 98891-3644

Figura 29. Parque Haras Tereza Maria Gomes



Fonte: Pesquisa de Campo (2023).

O parque de vaquejada está localizado no Sítio Bom Destino, local de chegada da cavalgada entre amigos que acontece anualmente no mês de agosto recebendo pessoas do município e de toda região. O parque é aberto para visitação ao longo do ano.

Contato: (84) 98880-9884

Figura 30. Matriz de São Francisco de Assis



Fonte: Pesquisa de Campo (2023).

Fundada em 1983 é a primeira Igreja Matriz do município, localizada na rua Rua José Ferreira Sobrinho, tendo São Francisco de Assis como padroeiro e Nossa Senhora da Guia como co-Padroeira. A Igreja funciona regularmente com celebrações de missas, casamentos e batizados. No ano de 2021, a igreja teve sua torre demolida para a construção de outra que foi finalizada no ano de 2023.

Figura 31. Capela Nossa Senhora da Conceição



Fonte: Pesquisa de Campo (2023).

Localizada na Comunidade Barros Preto, zona rural do município de Lajes Pintadas, a Capela de Nossa Senhora da Conceição celebra missa uma vez no mês e pregação aos domingos. A igreja também recebe casamentos, batizados, catecismo e crisma, a capela possui um túmulo pronto para o atual pároco da cidade.

Contato: (84) 98815-6450

Figura 32. Pracinha Vó Lica



Fonte: Pesquisa de Campo (2023).

Fundada em 31/12/2005 e localizada em frente à Igreja Matriz, a pracinha recebeu esse nome na sua fundação em homenagem a “Vó Lica”, personalidade conhecida da cidade. É um lugar de socialização, com iluminação noturna.

Figura 33. Praça José Bezerra Furtado

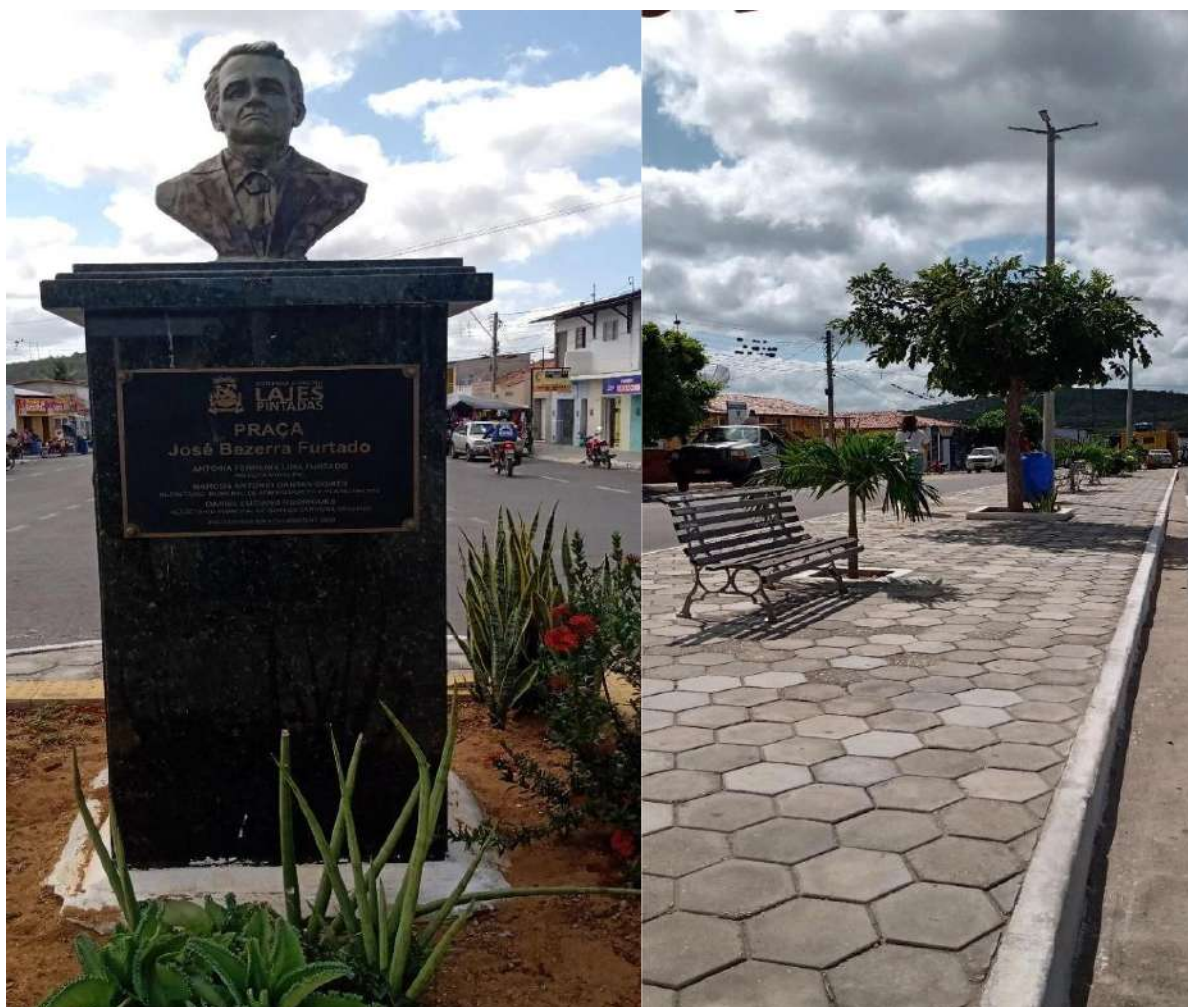

Fonte: Pesquisa de Campo (2023).

A Praça José Bezerra Furtado está localizada à Rua João Francisco Borges, centro de Lajes Pintadas, foi construída em novembro de 2020 em homenagem ao ex-prefeito do município. O local é utilizado como espaço de lazer por moradores e visitantes.

Figura 34. Santuário Ecológico Nossa Senhora de Fátima



Fonte: Pesquisa de Campo (2023).

O Santuário Ecológico de Nossa Senhora de Fátima, localizado na comunidade Boqueirão, foi construído em homenagem a Luiz Jerônimo de Gusmão (*In-Memoriam*). Foi idealizado no ano 2000 por um de seus filhos Gilberto Jerônimo, juntamente com sua mãe, Dona Maria Dorinha, e construído em 2009. Foi reformado em 2021, e, atualmente se tornou um local de visitas e orações aberto ao público. No local, pode-se ser encontrado uma variedade de plantas nativas da região, um legado ambiental de Luiz Jerônimo, existente desde a década de 1970.

Figura 35. Gruta de São Francisco



Fonte: Pesquisa de Campo (2023).

A Gruta de São Francisco está localizada na comunidade Serra Verde, sendo de fácil acesso ao público. Foi construída à base de pedras na década de 1980, por Iolanda Gomes, popularmente conhecida como irmã Ananília, filha de Assis Salustino e Aura Galvão.

Figura 36. Casarão Centenário de Zé Teófilo e Mimosa Feitoza



Fonte: Pesquisa de Campo (2023).

Construído por volta do ano de 1940, o Casarão de Zé Teófilo e Mimosa Feitoza está localizado na Comunidade Catolé, zona rural de Lajes Pintadas, local onde Zé Teófilo e Mimosa tiveram 16 filhos, dos quais 14 foram criados nessa casa. Atualmente, o espaço é usado para visitaç o e ensaios fotogr ficos.

Figura 37. Feira Livre



Fonte: Pesquisa de Campo (2023).

A Feira Livre acontece às sexta-féias, das 06h00 às 11h00, na Rua João Francisco Borges, Centro. Serviços ofertados: venda de Frutas, legumes, ovos, carnes, goma, queijos, peixes, temperos, salgados, bazar, caldo de cana, roupas.



ARTESANATO

Figura 38. Artesão: Anailton Diogo de Araújo / Peças em madeira



Fonte: Pesquisa de Campo (2023).

Endereço: Comunidade Serra Verde, Lajes Pintadas

Locais de comercialização: eventos

Telefone: (84) 9 8631- 6259

Histórico do produto: Desde pequeno gostou de fazer esse tipo de atividade laboral. A madeira utilizada para o trabalho é de várias espécies como Umburana, Canafista, Cedra, Cabriúva. É iniciado processo de produção com a preparação da madeira, com o entalhe para dar os detalhes da peça.

Modo de produção: Após conseguir a matéria principal, a madeira, inicia-se o processo de produção com o auxílio de uma faca.

Figura 39. Artesã: Ana Cleide Dantas / Crochê e Amigurumi



Fonte: Pesquisa de Campo (2023).

Endereço: Comunidade Serra Verde, Lajes Pintadas

Telefone: (84) 98653-4667

Instagram: @angeluscroche

Locais de comercialização: Feira de Artesanato Beatriz Maria da Conceição (Bial), Serra Verde, Campo Redondo e Currais Novos.

Nome do Produto: Crochê/Amigurumi

Histórico do produto: linha para crochê, agulha, fibra para pelúcia.

Modo de produção: Artesanal a mão, inicia fazendo o bichinho, parte por parte, enche com a fibra, costura para juntar as partes separadas, braços, pernas e cabeça, e finaliza com a aplicação dos olhinhos e expressões da peça.

Artesão: Cleiton Evaristo Lopes

Endereço: Rua Jeová Clementino de Araújo. Centro.

Telefone / WhatsApp: (84) 9 8880-9122

Mídias Sociais: @plantandoamorlp

Funcionamento: Diariamente das 07h00 às 11h00 e das 13h00 às 16h00

Serviços ofertados: *Delivery*, customização de vasos de cimento.

Formas de pagamento: Cartão de crédito/débito, dinheiro e pix.

Produtos e serviços: Venda de objetos de decoração, artesanato, esculturas e vasos com plantas.

Figura 40. Artesão: Ícaro / Pedra sabão



Fonte: Pesquisa de Campo (2023).

Endereço: Rua Joaquim Bernardino da Silva

Telefone: (84) 98184-4822

Locais de comercialização: Feira de Artesanato Beatriz Maria da Conceição (Bial)

Nome do Produto: Jarras, vasos, troféus, e o que o cliente desejar.

Histórico do produto: Produtos elaborados a mão a partir da pedra sabão. Venda sob encomenda, pagamento em dinheiro e pix.

Artesã: Maria Denize

Endereço: Comunidade Barros Preto

Telefone: (84) 9 8811-2079

Locais de comercialização: Feira de Artesanato Beatriz Maria da Conceição (Bial)

Nome do Produto: colcha de cama, fuxico, cordão sisal, pinturas, quadros confeccionados com sisal.

Histórico do produto: Produtos a mão. As peças são comercializadas partir de R\$ 80,00. Formas de pagamento cartão débito e crédito, pix, em espécie.

Figura 41. Artesã Beatriz Maria da Conceição / Dona Bial



Fonte: Pesquisa de Campo (2023).

Endereço: Sítio Boqueirão / Lajes Pintadas

Telefone: (84) 98857-7362

Locais de comercialização: Em sua própria casa

Nome do Produto: Renda de Bilro, chapéu de palha

Histórico do produto: A Renda de Bilros é produzida sobre uma almofada, onde o enchimento é realizado por materiais como crina, serragem, capim ou algodão. Ela é coberta por tecido com cor neutra para não confundir a visão da artesã. A almofada é a base para a confecção do trabalho e deve ficar apoiada num material de madeira para o manuseio. Por cima da almofada tem-se um molde com o desenho, onde será seguido com o trançar dos bilros.

Os bilros são objetos de madeira, com uma pequena cabeça nas extremidades na qual é enrolada a linha para execução do trançado. Na produção pode ter vários bilros, geralmente, utilizados em pares.

Modo de produção: Utiliza-se a linha para crochê a quantidade de bilros dependerá do tamanho da peça que será produzida. Para a produção de um protetor de copos, por exemplo, são usados 108 bilros, 54 pares e leva cerca de 8 dias de produção.

Figura 42. Artesã: Maria Eunice Pereira / Nicinha



Fonte: Pesquisa de Campo, 2023

Maria Eunice Pereira, mas conhecida como Dona Nicinha, nasceu no ano de 1938. Atualmente, possui 85 anos de idade, reside na zona rural de Lajes Pintada, no sítio Boqueirão, sendo considerada uma das maiores artesãs da região do Trairi. Há 14 anos ela foi acometida por um Acidente Vascular Cerebral (AVC) e perdeu parte dos movimentos do corpo. Contudo, continua produzindo em menor quantidade suas peças a partir da técnica do ponto-cruz.

PERSONALIDADES

Figura 43. Diderot Rodrigues de Lima



Fonte: Pesquisa de Campo (2023).

Diderot Rodrigues de Lima é um renomado produtor cultural do município, ele atua como coreógrafo, roteirista e diretor, além de ser formado em história. Diderot é um dos organizadores do Alto de São Francisco, que acontece todo ano durante a programação da festa do padroeiro.

Endereço: Luiz Zeferino Gomes, 129, Centro

Telefone/WhatsApp: (84) 9 8716-1881

Instagram: @diderot_lima

E-mail: diderotrodriguesdelima@gmail.com

Figura 44. Maria Tereza de Gusmão Pereira / Amazonas



Fonte: Acervo pessoal de Maria Tereza de Gusmão Pereira

Maria Tereza de Gusmão Pereira, moradora de Boqueirão, iniciou sua carreira como vaqueira a partir dos 9 anos de idade, inspirada inicialmente por seu pai e sua irmã mais velha que também é uma vaqueira bastante conhecida do município e na região. Hoje com 25 anos, coleciona um acervo de aproximadamente 200 troféus, e 10 anos de carreira. Participou de várias competições, inclusive em outros estados como Pernambuco, nas cidades de Caruaru, Garanhuns e Fernando de Noronha, em competições como 3 tambores e argolinha. Conquistou seu primeiro troféu em uma vaquejada feminina no município de Macaíba quando tinha apenas 13 anos.

Endereço: Sítio Boqueirão, 35 ZN/lajes Pintadas

Telefone/WhatsApp: (84) 98182-5485

Instagram: @mariaterezagusmão, @Irmagusmão

E-mail: mtgusmão@gmail.com

Figura 45. Beatriz Maria da Conceição / Dona Bial



Fonte: Pesquisa de Campo (2023).

Beatriz Maria da Conceição, mais conhecida como Dona Bial, uma das moradoras mais antigas da comunidade Boqueirão, com 92 anos de idade, senhora bastante conhecida, respeitada e amada por todos. Foi casada com o senhor João Jerônimo Gomes, falecido em 1998. Juntos tiveram 3 filhos: Francisca Maria Gomes, Maria José Gomes e José Francisco Gomes.

Dona Bial se tornou bastante famosa entre os munícipes por causa da sua idade, e sobretudo por sua incrível habilidade em produzir renda de bilros e chapéus de palha, além de trabalhar na agricultura plantando alguns grãos como feijão e milho ao redor de sua casa. Ainda cuida de alguns animais como ovelhas e de um belo jardim, situado no quintal de sua casa.

Endereço: Sítio Boqueirão / Lajes Pintadas

Telefone: (84) 98857-7362

Figura 46. Trio Pé de Serra / Francisco Freire, Cicero Romão, Damião Silva.



Fonte: Pesquisa de Campo (2023).

O Trio Pé de Serra é composto por 3 artistas da região, que às sextas-feiras, dia da feira livre da cidade, apresenta-se mostrando seu talento à população local. Na imagem acima, Francisco Freire é o que está tocando pandeiro e aprendeu a tocar desde o ano de 1958 com 12 anos de idade, depois começou a tocar sanfona, e na sequência também teclado, que foi aperfeiçoando ao longo do tempo. Cícero Romão é o que está tocando zabumba, e Damião o que está tocando triângulo.

Telefone: (84) 998143-9252

Figura 47. Raimunda Matilde Gomes / Dona Raimunda



Fonte: Pesquisa de Campo (2023).

Raimunda Matilde Gomes, mas conhecida como Dona Raimunda nasceu no ano de 1940, atualmente está com 83 anos de idade, mora na zona rural de lajes pintadas no sítio boqueirão. Ela nasceu e se criou nesta região do Trairi, é agricultora, casou, teve filhos, é uma senhora muito religiosa e de fé (católica), é muito sábia e hospitaleira, conhece e conta muitas histórias daquela região.

Endereço: Sítio Boqueirão / Lajes Pintadas

Telefone: (84) 98877-3405

Figura 48. Gilberto Jerônimo de Gusmão



Fonte: Pesquisa de Campo (2023).

Gilberto Jerônimo de Gusmão nasceu no dia 01/10/1958 no Sítio Boqueirão. Fundador do Conselho Comunitário Presidente Tancredo Neves de Boqueirão, em que atualmente desempenha a Presidente do Conselho Comunitário. Foi agricultor até os 17 anos de idade, quando conseguiu seu primeiro emprego aos 18 anos, em 1978. Já atuou como vigilante, líder comunitário, servidor público municipal de Lajes Pintadas e como empresário do setor têxtil no período de 2007 a 2018.

Endereço: Rua José Ferreira Sobrinho, 64, centro / Lajes Pintadas

Telefone: (84) 9 8667-9360

Figura 49. Palmira Borges da Silva



Fonte: Pesquisa de Campo (2023).

Palmira Borges da Silva, nasceu em 23/06/1939. É devota de São Francisco de Assis. Com seus 84 anos de idade, produz peças artesanais a partir da técnica de ponto-cruz. Dona Palmira é casada com Geraldo Rodrigues da Silva e filha de Eduardo Borges e Ursulina Borges. É Bisneta do fundador do município, Sr. João Francisco Borges, e mãe de 10 filhos (Luciana, Lucineide, Luzinete, Lucimar, Paula, Francisco, Licezar, Felizardo, Eduardo e Emílio). É professora aposentada do município de Lajes Pintadas.

Figura 50. Professor José Lopes (Nino)



Fonte: Pesquisa de Campo (2023).

José Lopes, conhecido popularmente como professor Nino, é graduado em história e agroecologia. Sua família está na oitava geração de ocupantes de uma parte de Serra Verde, local que abriga o espaço Cutruco, uma área destinada à preservação de espécies da fauna e da flora, que se encontra aberto à visitação por meio de agendamento.

Endereço: Currais Novos / CUTRUCO, Serra Verde, Lajes Pintadas

Telefone: (84) 98757-4863

Figura 51. Juarês Queiroz



Fonte: Pesquisa de Campo (2023).

Juarês Queiroz, natural do município de Serrinha dos Pintos, nasceu em ano de 1960. É técnico em agropecuária, bacharel em Ciências Contábeis, advogado, perito judicial, professor, agricultor e poeta. Também é Proprietário do Rancho Canaã, local que abriga diversos projetos agro sustentáveis e recebe regularmente visitantes a partir do segmento de turismo pedagógico.

PERSONALIDADES IN MEMORIAM**Figura 52.** Tereza Maria Gomes de Moraes

Fonte: Pesquisa de Campo (2023)

Tereza Maria Gomes de Moraes nasceu no dia 4 de novembro de 1948, sendo filha de Francisco Gomes de Sena e Rita Ferreira Gomes. Natural de Lajes Pintadas, ela cresceu no Sítio Taperas, onde residia com seus pais enquanto estudava em Santa Cruz. Naquela época, concluiu apenas a quarta série da educação primária, atual Ensino Fundamental. Dona Tereza (Tetê) foi uma mulher simples e destacava-se por possuir um coração bondoso. Durante os períodos festivos, conheceu seu futuro namorado, o Sr. Clodoaldo Gomes de Moraes, com quem teve 6 filhos: Kleber, Cláudio, Eugenia, Aline, Cornélio e Claudjane.

Em meio aos inúmeros desafios, Dona Tereza Maria Gomes de Moraes também se destacou como candidata a Vereadora, mesmo sem remuneração na época. Mesmo sem receber compensação financeira, ela dedicou-se a servir e

prestar seus serviços à comunidade, refletindo a essência de Tetê. Seu envolvimento em causas sociais foi tão significativo, que o Centro de Referência de Assistência Social (CRAS) do município de Lajes Pintadas foi homenageado com o nome de Tereza Maria Gomes de Moraes. Além de suas contribuições políticas, Dona Tereza desempenhou papéis diversos, dentre eles, o de agricultora e cozinheira, reconhecida por compreender o valor da partilha.

Essa qualidade era uma das características marcantes de sua personalidade. Mesmo diante de problemas de saúde, ela resistiu diariamente para fortalecer-se, até os últimos dias de sua vida. No entanto, a lição deixada por essa mãe que acolhia sem medir posições sociais permanece como um legado sociocultural, político e humanitário. Sua vida foi repleta de realizações e continua inspirando os residentes de Lajes Pintadas até os dias contemporâneos.

Figura 53. Francisco Jeronimo Gomes



Fonte: Pesquisa de Campo (2023).

Francisco Jeronimo Gomes, o fundador da comunidade Boqueirão, adquiriu o sítio Boqueirão no ano de 1917. Em 1923, ele construiu sua residência na região, marcando o início de sua presença e contribuindo para o desenvolvimento da comunidade. Além da moradia, o Sr. Francisco empreendeu a construção de uma casa de farinha em 1930, evidenciando seu compromisso com a prosperidade local.

Movido por devoção, Francisco Jeronimo Gomes, devoto de Nossa Senhora da Conceição, realizou uma visita a cidade de Juazeiro do Norte, no Ceará, em 1935. Nessa ocasião, trouxe consigo uma imagem da Santa, consolidando ainda mais sua ligação espiritual. Em honra à Nossa Senhora da Conceição, ele arquitetou e construiu uma capela em 1935, simbolizando seu respeito e devoção à Santa. Essa capela tornou-se um ponto central na comunidade, representando a fé, a devoção e a tradição que o Sr. Francisco Jeronimo Gomes conseguiu estabelecer na região.

GASTRONOMIA

Figura 54. Geleia de Coco



Fonte: Pesquisa de Campo (2023).

O Sr José Percílio da Silva é natural do município de Lajes Pintadas, é vendedor ambulante e vende geleia de coco, na Feira Livre, às sextas-feiras. O Sr. José aprendeu com outra pessoa a fazer esse produto, que faz sucesso e tem uma clientela fiel na região. A geleia de coco é produzida de forma artesanal com um cuidado especial e uso de ingredientes locais. Começou a produzir e a comercializar no ano de 1982 na cidade de Parnamirim. Atualmente, reside na cidade de Lajes Pintadas.

Figura 55. Doce de leite caseiro



Fonte: Pesquisa de Campo (2023).

Darliane Adelino de Lima, de 23 anos de idade, reside à Rua São Francisco, nº 249, centro de Lajes Pintadas. Começou a produzir o doce de leite caseiro para consumo de sua família e não com o intuito de comercializar. Porém, em janeiro de 2023, para complementar sua renda, ela resolveu iniciar a venda do doce de leite na Feira Livre da cidade.

Para colaborar com a divulgação do produto, ela utiliza suas redes sociais: Instagram e WhatsApp. O doce de leite é produzido de forma 100% de artesanal, em forno à lenha. Utiliza 1 kg de açúcar para cada 4 litros de leite, o preparo do doce dura em média 9 horas e sua validade é de 15 a 21 dias, aproximadamente.

Figura 56. Queijo de coalho



Fonte: Pesquisa de Campo (2023).

Darliane Adelino de Lima também produz queijo de coalho, artesanalmente. O queijo começou a ser produzido por ela em sua residência para complementar a renda. Atualmente, o produto é comercializado na Feira Livre do município e se tornou um dos produtos mais procurados pela população local. Para colaborar com a divulgação do produto, ela utiliza suas redes sociais: Instagram e WhatsApp

Figura 57. Cavaco Chinês



Fonte: Flickr (2023).

O Cavaco Chinês é uma tradição familiar que já existe há mais de 30 anos, é comercializado em eventos nos municípios de Currais Novos e Natal. O gosto do Cavaco Chinês não é doce nem salgado, é semelhante ao algodão doce. Os ingredientes utilizados são farinha de trigo, açúcar e um pouco de óleo para não grudar na forma. O preço médio de uma unidade custa R\$ 3,00 reais. Em alguns estados brasileiros são conhecidos por outros nomes como: chegadinho, cascalho e biju.

D3.3 ATIVIDADES ECONÔMICAS

Figura 58. Apicultura



Fonte: Pesquisa de Campo (2023)

Antônio Faustino é um criador de abelhas, há aproximadamente 2 anos, cujos principais tipos criados por ele são: cupira, rajada, jandaíra, europa, biju, mosquito verdadeiro e mandarina. A maior parte dessas abelhas está envolvida na produção de mel e é comercializada por encomenda para municípios vizinhos, tais como: Santa Cruz, Currais Novos, Campo Redondo e Tangará. Além disso, já foram vendidas para outros estados, como: São Paulo e Paraíba.

O preço das abelhas e do mel oscilam de acordo com o tipo, em que algumas espécies que o Sr. Antônio Faustino possui, estão em vias de extinção na natureza, e para poder criá-las é necessário fazer um curso básico.

Telefone: (84) 98621-2824

D3.4 EVENTOS PROGRAMADOS

Nome do Evento	Carnaval Lajes Folia
Empresa/Entidade Organizadora	Prefeitura Municipal
Natureza do Evento	Manifestação Cultural Popular
Período de Realização	De 18 a 21 de Fevereiro
Local de Realização	Praça Pública de Barro Preto
Contatos (telefone, WhatsApp, e-mail)	(84) 98748-0287/(84) 98783-9460
Site / Mídias Sociais	https://lajespintadas.rn.gov.br @prefeitalajespintadasrn
Estimativa de número de participantes	4000 Pessoas
Observações	Evento Tradicional Popular

Quadro 24. Carnaval Lajes Folia

Fonte: Prefeitura Municipal de Lajes Pintadas.

Nome do Evento	Feira Gastronômica
Empresa/Entidade Organizadora	Prefeitura Municipal
Natureza do Evento	Evento Gastronômico
Período de Realização	15 de Abril
Local de Realização	Praça Pública de Barro Preto
Contatos (telefone, WhatsApp, e-mail)	(84) 98748-0287/(84) 98783-9460
Site / Mídias Sociais	https://lajespintadas.rn.gov.br @prefeitalajespintadasrn
Estimativa de número de participantes	2000 Pessoas
Observações	Cultural Gastronômico

Quadro 25. Feira Gastronômica

Fonte: Prefeitura Municipal de Lajes Pintadas.

Nome do Evento	Festa das Mães
Empresa/Entidade Organizadora	Prefeitura Municipal
Natureza do Evento	Evento Comemorativo
Período de Realização	12 de Maio
Local de Realização	Ginásio de Esporte Municipal
Contatos (telefone, WhatsApp, e-mail)	(84) 98748-0287/(84) 98783-9460
Site / Mídias Sociais	https://lajespintadas.rn.gov.br @prefeitalajespintadasrn
Estimativa de número de participantes	2.500 Pessoas
Observações	Comemoração das Mães

Quadro 26. Festa das Mães

Fonte: Prefeitura Municipal de Lajes Pintadas.

Nome do Evento	Festa do Milho
Empresa/Entidade Organizadora	Prefeitura Municipal/Associação Rural
Natureza do Evento	Evento Festivo Comunitário
Período de Realização	10 de Junho
Local de Realização	Em Frente o Sítio catolé na Sede da Associação
Contatos (telefone, WhatsApp, e-mail)	(84) 98748-0287/(84) 99975-0238
Site / Mídias Sociais	https://lajespintadas.rn.gov.br @prefeitalajespintadasrn
Estimativa de número de participantes	2000 Pessoas
Observações	Turismo da Base Comunitária

Quadro 27. Festa do Milho

Fonte: Prefeitura Municipal de Lajes Pintadas.

Nome do Evento	Lajes Pintadas Junino
Empresa/Entidade Organizadora	Prefeitura Municipal/Secretaria de Turismo
Natureza do Evento	Festividades do Tradicional São João
Período de Realização	De 13 a 17 de Junho
Local de Realização	Feira Coberta Municipal
Contatos (telefone, WhatsApp, e-mail)	(84) 98748-0287/(84) 91783-9460
Site / Mídias Sociais	https://lajespintadas.rn.gov.br @prefeitalajespintadasrn
Estimativa de número de participantes	4000 Pessoas
Observações	Evento Tradicional Cultural

Quadro 28. Lajes Pintadas Junino

Fonte: Prefeitura Municipal de Lajes Pintadas.

Nome do Evento	Festival de Inverno
Empresa/Entidade Organizadora	Prefeitura Municipal
Natureza do Evento	Frio, Gastronomia e Artesanato
Período de Realização	22 e 23 de Julho
Local de Realização	Comunidade Serra Verde
Contatos (telefone, WhatsApp, e-mail)	(84) 98748-0287/(84) 98783-9460
Site / Mídias Sociais	https://lajespintadas.rn.gov.br @prefeitalajespintadasrn
Estimativa de número de participantes	5000 Pessoas
Observações	Evento Turístico Comunitário

Quadro 29. Festival de Inverno

Fonte: Prefeitura Municipal de Lajes Pintadas.

Nome do Evento	Cavalgada e Vaquejada Entre Amigos
Empresa/Entidade Organizadora	Prefeitura Municipal/Parque Haras Tereza Maria
Natureza do Evento	Festa de Gado
Período de Realização	12 e 13 de Agosto
Local de Realização	Saída da Comunidade Serra Preta
Contatos (telefone, WhatsApp, e-mail)	(84) 98783-9460/(84) 98880-9884
Site / Mídias Sociais	https://lajespintadas.rn.gov.br @prefeitalajespintadasrn
Estimativa de número de participantes	6000 Pessoas
Observações	18 Anos de Tradição

Quadro 30. Cavalgada e Vaquejada Entre Amigos

Fonte: Prefeitura Municipal de Lajes Pintadas.

Nome do Evento	Proclamação da República
Empresa/Entidade Organizadora	Prefeitura Municipal/Secretaria de Educação
Natureza do Evento	Independência do Brasil
Período de Realização	7 de Setembro
Local de Realização	Centro da Cidade
Contatos (telefone, WhatsApp, e-mail)	(84) 98748-0287/(84) 98816-8589
Site / Mídias Sociais	https://lajespintadas.rn.gov.br @prefeitalajespintadasrn
Estimativa de número de participantes	1000 Pessoas
Observações	Participação de Todas as Escolas

Quadro 31. Proclamação da República

Fonte: Prefeitura Municipal de Lajes Pintadas.

Nome do Evento	Festa do Padroeiro São Francisco
Empresa/Entidade Organizadora	Igreja Católica
Natureza do Evento	Festa Religiosa
Período de Realização	26 de Setembro a 4 de Outubro
Local de Realização	Igreja Matriz
Contatos (telefone, WhatsApp, e-mail)	(84) 98855-3407
Site / Mídias Sociais	https://lajespintadas.rn.gov.br @prefeitalajespintadasrn
Estimativa de número de participantes	8000 Pessoas
Observações	Turismo Religioso

Quadro 32. Festa do Padroeiro São Francisco

Fonte: Prefeitura Municipal de Lajes Pintadas.

Nome do Evento	Aniversário da Cidade
Empresa/Entidade Organizadora	Prefeitura Municipal
Natureza do Evento	Evento Comemorativo
Período de Realização	1 a 31 de Dezembro
Local de Realização	Em todo Município
Contatos (telefone, WhatsApp, e-mail)	(84) 98748-0287
Site / Mídias Sociais	https://lajespintadas.rn.gov.br @prefeitalajespintadasrn
Estimativa de número de participantes	10000 Pessoas
Observações	65 Anos de Emancipação

Quadro 33. Aniversário da Cidade

Fonte: Prefeitura Municipal de Lajes Pintadas.

Nome do Evento	Festa de Emancipação
Empresa/Entidade Organizadora	Prefeitura Municipal
Natureza do Evento	Evento Comunitário
Período de Realização	31 de Dezembro
Local de Realização	Feira Coberta Municipal
Contatos (telefone, WhatsApp, e-mail)	(84) 98748-0287
Site / Mídias Sociais	https://lajespintadas.rn.gov.br @prefeitalajespintadasrn
Estimativa de número de participantes	6000 Pessoas
Observações	Evento Turístico Comunitário

Quadro 34. Festa de Emancipação

Fonte: Prefeitura Municipal de Lajes Pintadas.

Nome do Evento	Procissão de São Francisco de Assis
Empresa/Entidade Organizadora	Paróquia de São Francisco de Assis
Natureza do Evento	Religioso
Período de Realização	4 de Outubro
Local de Realização	Igreja Matriz de São Francisco de Assis
Contatos (telefone, WhatsApp, e-mail)	(84) 98855-3407
Site / Mídias Sociais	https://lajespintadas.rn.gov.br @prefeitalajespintadasrn
Estimativa de número de participantes	1.500 Pessoas
Observações	Turismo Religioso

Quadro 35. Procissão de São Francisco de Assis

Fonte: Prefeitura Municipal de Lajes Pintadas.

Dimensão 4

Comércio

turístico



Espaços e serviços especializados para fins de consumo turístico: galeria de arte, joalheria, lojas e centros de artesanato, lojas de souvenirs, artigos da produção associada ao turismo e geoprodutos.

D4.1 – COMÉRCIO TURÍSTICO

D4.2 – COMPRAS ESPECIAIS

D4.1 COMÉRCIO TURÍSTICO

1. Artesão Cleiton Evaristo Lopes

Endereço: Rua Jeová Clementino de Araújo, Centro.

Telefone / WhatsApp: (84) 9 8880-9122

Mídias Sociais: @plantandoamorlp

Funcionamento: Diariamente, das 07h00 às 11h00 e das 13h00 às 16h00

Serviços ofertados: Delivery, customização de vasos de cimento.

Formas de pagamento: Cartão de crédito/débito, cash e pix.

Produtos e serviços: Venda de objetos de decoração, artesanato, esculturas e vasos com plantas.

D4.2 COMPRAS ESPECIAIS

1. Bega Bebidas

Endereço: Rua João Francisco Borges, 107. Centro.

Telefone / WhatsApp: (84) 9 8749-5612

CNPJ: 41.301.41/0001-50

Mídias Sociais: Não Possui

Funcionamento: Diariamente, das 07h00 às 12h30 e das 14h30 às 17h30

Serviços ofertados: Venda e delivery de bebidas.

Formas de pagamento: Cartão de crédito/débito, Cash e Pix

Produtos e serviços: Venda de bebidas, artesanais e regionais e serviço de entrega.

Dimensão 5

Atividades

comerciais

de apoio ao

turismo



Espaços e serviços comerciais: shopping, loja de conveniência/posto de combustível, oficina mecânica, farmácia/drogaria, centro comercial, serviços bancários, agência de câmbio, mercearia/mercadinho, dentre outros serviços e equipamentos que facilitem a permanência do visitante no destino.

D5.1 – SERVIÇOS DE IMAGEM E BELEZA

D5.2 – SERVIÇOS DE SAÚDE E BEM-ESTAR

D5.3 – SERVIÇOS COMERCIAIS DE APOIO

D5.4 – SERVIÇOS BANCÁRIOS

D5.1 SERVIÇOS DE IMAGEM EM BELEZA

1.Barbearia Domingos:

Endereço: Joaquim Bernardino da Cruz, 243

Telefone / WhatsApp: (84) 9 9117-7805

Mídias Sociais: @janilson.domingos.311

Funcionamento: Segunda-feira a sábado das 08h00 às 12h00 / 16h00 às 18h00

Serviços ofertados: Barba, cabelo, bigode e sobrancelha

Formas de pagamento: Dinheiro e pix

Produtos e serviços: Cortes de cabelo e Barba

2. Espaço Jozirene Alves

Endereço: João Pinto Souza, 55

Telefone/ WhatsApp: (84) 9 8825-3303

Mídias Sociais: @jozirenealvescosta

Funcionamento: Diariamente das 08h00 às 11h00 /13h00 às 17h00

Formas de pagamento: Cartão de crédito/débito, dinheiro, pix

3. Hadmila Coifer Hair

Endereço: Elias Borges, 60

Telefone/ WhatsApp: (84) 9 88379984

Mídias Sociais: N/I

Funcionamento:Diariamente das 07h00 às 18h30

Formas de pagamento: Cartão de crédito/débito, dinheiro e pix

Produtos e Serviços: Toda área de cabelos, com exceção de mega hair.

4. Novinho Barbeiro

Endereço: Elias Borges, 116

Telefone/ WhatsApp: (84) 9 8761-9800

Mídias Sociais: @novinhocabelos

Funcionamento: Segunda-feira a sábado das 07h00 às 12h00 / 14h00 às 18h00

Formas de pagamento: Cartão de crédito, dinheiro e pix

Produtos e Serviços: Corte, barba, sobrancelha, depilação

5. Ilmara Beauty

Endereço: João Pinto de Souza, 21

Telefone/ WhatsApp: (84) 9 8871-9941

Mídias Sociais: @ilmaravilhosa

Funcionamento: Segunda-feira a sábado das 09h00 às 12h00 /13h00 às 18h00

Formas de pagamento: Cartão de crédito, dinheiro e pix

Produtos e Serviços: Designer de sobrancelha, maquiagem e depilação.

D5.2 SERVIÇOS DE SAÚDE E BEM-ESTAR

1. Inove Fitness

CNPJ: N/I

Endereço: Avenida José Varela da Silva - 1

Telefone / WhatsApp: (84) 9 8174-6920

Mídias Sociais: @ctinovefitness

Funcionamento: Segunda-feira a sexta-feira 05h00 às 10h00 / 15h00 às 21h00.
Sábado das 08h00 às 11h00

Serviços ofertados: Musculação

Formas de pagamento: Cartão de crédito/débito, dinheiro e pix

2. Farmácia Bem Estar Drogaria

CNPJ: 29.339.687/0003-38

Endereço: Rua São Francisco Borges, 131

Telefone / WhatsApp: (84) 9 8730-2979

Mídias Sociais: @drogariabemestarlp

Funcionamento: 07h00 às 12h00 / 14h00 às 20h00

Serviços ofertados: Venda de remédios e verificação de pressão

Formas de pagamento: Cartão de crédito/débito, dinheiro e pix

3. Farmácia Nossa Senhora do Socorro

CNPJ: 08.371.965/0001-00

Endereço: Rua São Francisco Borges, 123

Telefone / WhatsApp: (84) 9 8810-0013

Funcionamento: 07h00 às 11h30 / 13h30 às 18h00

Serviços ofertados: Venda de remédios e verificação de pressão

Formas de pagamento: Cartão de crédito/débito, dinheiro e pix

D5.3 SERVIÇOS COMERCIAIS DE APOIO

1. Mercadinho Boa Esperança

CNPJ: N/I

Endereço: Comunidade Barros Preto, 218

Zona Rural

Telefone/ WhatsApp: (84) 9 8702-7085

Funcionamento: Diariamente, das 06h00 às 11h00 / 14h30 às 18h00. Domingos até às 12h00

Serviços Ofertados: Comidas, bebidas em geral

Formas de pagamento: Cartão de crédito/débito, dinheiro e pix

2. Mercadinho RR

CNPJ: 14.345.032/0004-86

Endereço: Sítio Barros Preto, 153

Zona Rural

Telefone/ WhatsApp: (84) 9 8156-3421

Funcionamento: Diariamente, das 06h00 às 11h00 / 14h30 às 18h00

Serviços Ofertados: Comidas, bebidas em geral

Formas de pagamento: Cartão de crédito/débito, dinheiro e pix

3. Posto LP

CNPJ: 27.448.824/0001-85

Endereço: Rua São Francisco, 135. Centro.

Telefone / WhatsApp: (84) 9 8160-2923

E-mail: izaaclima1@gmail.com

Funcionamento: Diariamente, das 06h00 às 20h00

Serviços ofertados: Lojas de conveniência, troca de óleo e calibragem de pneus.

Formas de pagamento: Cartão de crédito/débito, dinheiro e pix

Produtos e serviços: Abastecimento de combustível, produtos de lubrificação automotiva e loja de conveniência.

4. Mercadinho do Galego

CNPJ: 41.279.315/0001-36

Endereço: Elias Borges, 120. Centro.

Telefone / WhatsApp: (84) 9 8816-5662

E-mail: galegomn3@hotmail.com

Funcionamento: Diariamente, das 06h00 às 20h00

Serviços ofertados: Lojas de conveniência, troca de óleo e calibragem de pneus.

Formas de pagamento: Cartão de crédito/débito, dinheiro e Pix

Produtos e serviços: Abastecimento de combustível, produtos de lubrificação automotiva e loja de conveniência.

5. Conveniência Story 24h

CNPJ: N/I

Endereço: Rua João Pinto de Sousa,

Telefone/ WhatsApp: (84) 9 8175-8919

Email: felipedef10@gmail.com

Funcionamento: Diariamente, das 07h00 às 23h00

Serviços Ofertados: Comidas e bebidas em geral

Formas de pagamento: Cartão de crédito/débito, dinheiro e pix

6. Mercadinho da Serra

CNPJ: N/P

Endereço: Sítio Serra Verde

Zona Rural

Telefone/ WhatsApp: (84) 9 8629-3628

Funcionamento: Diariamente, das 07h00 às 18h00

Serviços Ofertados: Comidas, bebidas em geral

Formas de pagamento: Cartão de crédito/débito, dinheiro e pix

7. Lava Jato do Petota

CNPJ: N/P

Endereço: Rua Inez Gomes da Silva, 18

Telefone/ WhatsApp: (84) 9 8154-5935

Funcionamento: Diariamente, das 07h00 às 11h00 / 14h00 às 18h00

Serviços Ofertados: Lava Jato

Formas de pagamento: Dinheiro e pix

8. Mercadinho Santo Antonio

CNPJ: 28.252.185/0001-40

Endereço: José Ferreira Sobrinho, 224

Telefone/ WhatsApp: 84 9 8889-4752

Email: N/I

Funcionamento: Diariamente, das 07h00 às 12h00 / 14h00 às 19h00

Serviços Ofertados: Comidas, bebidas em geral

Formas de pagamento: Cartão de crédito/débito, dinheiro e pix

8. Mercadinho São José

CNPJ: 03.406.889/0001-08

Endereço: Rua Principal Barro Preto, 115

Zona Rural

Telefone/ WhatsApp: (84) 9 9411-3927

Funcionamento: Diariamente, das 07h00 às 11h30 / 14h00 às 18h00

Serviços Ofertados: Alimentos, bebidas em geral e produtos de limpeza

Formas de pagamento:

9. Supermercado Gomes

CNPJ: 28.206.676/0001-55

Endereço: Rua São Francisco, 167

Telefone/ WhatsApp: (84) 9 8793-8967

Funcionamento: Segunda-feira a sábado, das 07h00 às 12h00 / 14h00 às 19h00

Serviços Ofertados: Alimentos, bebidas, produtos de limpeza e plásticos no geral

Formas de pagamento: Cartão de crédito/débito, dinheiro, pix e ficha

10. Mercadinho Santa Rita

CNPJ: N/I

Endereço: Rua São Francisco Borges, 100

Telefone/ WhatsApp: (84) 9 8104-0293

Funcionamento: Segunda-feira a sábado, das 06h00 às 12h00 / 14h00 às 19h30

Serviços Ofertados: Alimentos, bebidas, produtos de limpeza e plásticos no geral

Formas de pagamento: Cartão de crédito/débito, dinheiro e pix

11. Supermercado Opção

CNPJ: N/I

Endereço: Rua São Francisco, 155

Telefone/ WhatsApp: (84) 9 8839-4097

Funcionamento: Segunda-feira a sábado das 07h00 às 19h00

Serviços Ofertados: Alimentos, bebidas e produtos de limpeza no geral

Formas de pagamento: Cartão de crédito/débito, dinheiro e pix

D5.4 SERVIÇOS BANCÁRIOS

1. Caixa Correspondente Banco do Brasil

CNPJ: 44.692.437/0001-09

Endereço: Rua Walfredo Gurgel, 69

Telefone / WhatsApp: (84) 98716-0498

Funcionamento: Segunda-feira a sexta-feira, das 08h00 às 12h00 / 14h00 às 17h00

Serviços ofertados: Saques, depósito e pagamento de boleto

2. Casa da Sorte - Serviços Lotéricos

CNPJ: 11.656.080/0001-54

Endereço: Rua São Francisco, 183

Telefone / WhatsApp: (84) 99860-4021

Funcionamento: Segunda-feira a sexta-feira, das 07h00 às 11h30. Sábado das 07h00 às 11h00

Serviços ofertados: Saques, depósito e pagamento de boleto



Recomendações

técnicas

- Instalação de um Centro de Informações Turísticas (CIT) no Mirante Frei Damião para prestar serviços de atendimento, orientação e registro de número de visitantes;
- Aprovação das ações relacionadas à atividade turística no âmbito do Conselho Municipal de Turismo;
- Elaboração o Plano Municipal de Turismo e aprová-lo na Câmara Municipal de Vereadores;
- Realização de estágios obrigatórios e não obrigatórios (remunerados) junto ao órgão municipal de turismo;
- Desenvolvimento de roteiros turísticos no território municipal e integrados a outros municípios da Instância de Governança Regional (IGR);
- Elaboração de um plano de captação de investimentos e fomento ao setor turístico voltado ao capital privado;
- Apoiar às iniciativas de Turismo de Base Comunitária em áreas rurais do município (Serra Verde e Boqueirão);
- Captação de recursos financeiros via emendas parlamentares para viabilização das ações em prol da estruturação e desenvolvimento do turismo local;
- Fortalecimento do trabalho em rede com a iniciativa privada e terceiro setor;
- Promoção de Cursos de Formação de Condutores de Turismo em parceria com instituições competentes (UFRN, Sistema S, Governo do Estado, IGR, por exemplo);
- Melhoria no paisagismo da cidade a partir do conceito de Charme e dos fundamentos da Hospitalidade;
- Fortalecimento do artesanato e dos *souvenirs* inspirados na identidade cultural e turística do município;
- Criação de material promocional impresso e digital para turistas e agentes de mercado;
- Desenvolvimento de produtos gastronômicos com base na produção agropecuária local;
- Realização de seminários ou fóruns de turismo, anualmente, para discutir e construir políticas com a participação da sociedade; e
- Implantação de sinalização turística nos principais atrativos do município.

Referências



IBGE. **Lajes Pintadas**. Disponível em: <https://www.ibge.gov.br/cidades-e-estados/rn/lajes-pintadas.html>. Acesso em: 15 nov. 2023.

IDEMA. Instituto de Desenvolvimento Sustentável e Meio Ambiente do Rio Grande do Norte. **Perfil do seu município**: Lajes Pintadas, RN. Natal: IDEMA, 2008.

PREFEITURA Municipal de Lajes Pintadas. Disponível em: <https://lajespintadas.rn.gov.br>. Acesso em: 15 nov. 2023.

FIGUEIREDO, Caroline. Renda de bilros. **InfoEscola**: navegando e aprendendo, 2023. Disponível em: <https://www.infoescola.com/cultura/renda-de-bilros>. Acesso em: 15 nov. 2023.

TAVEIRA, Marcelo da Silva (Coord.). Inventário turístico: Parelhas/RN - Edição 2022-2023. Currais Novos, RN: UFRN/FELCS, 2023. 152 p. Disponível em: <https://repositorio.ufrn.br/handle/123456789/52967>

TAVEIRA, Marcelo da Silva (Coord.). Inventário turístico: Cerro Corá/RN - Edição 2022-2023. Currais Novos, RN: UFRN/FELCS, 2023. 131 p. Disponível em: <https://repositorio.ufrn.br/handle/123456789/52969>

TAVEIRA, Marcelo da Silva (Coord.). Inventário turístico: Jucurutu/RN - Edição 2022 - 2023. Currais Novos, RN: UFRN/FELCS, 2023. 143 p. Disponível em: <https://repositorio.ufrn.br/handle/123456789/52924>

TAVEIRA, Marcelo da Silva (Coord.). Inventário turístico: Jardim do Seridó (RN) - Edição 2022-2023. Currais Novos, RN: UFRN/FELCS, 2023. 114 p. Disponível em: <https://repositorio.ufrn.br/handle/123456789/52876>

TAVEIRA, Marcelo da Silva (Coord.). Inventário turístico: Acari/RN - Edição 2022 - 2023. Currais Novos, RN: UFRN/FELCS, 2023. p. 168. Disponível em: <https://repositorio.ufrn.br/handle/123456789/54093>

TAVEIRA, Marcelo da Silva (Coord.). Inventário turístico: São João do Sabugi/RN - Edição 2022-2023. Currais Novos, RN: UFRN/FELCS, 2023. Disponível em: <https://repositorio.ufrn.br/handle/123456789/52878>

TAVEIRA, Marcelo da Silva (Coord.). Inventário turístico: Serra Negra do Norte/RN - Edição - 2022 - 2023. Currais Novos, RN: UFRN/FELCS, 2023. p. 99. Disponível em: <https://repositorio.ufrn.br/handle/123456789/54094>

TAVEIRA, Marcelo da Silva (Coord.). Inventário turístico: Lagoa Nova/RN - Edição 2022 - 2023. Currais Novos, RN: UFRN/FELCS, 2023. Disponível em: <https://repositorio.ufrn.br/handle/123456789/52871>

TAVEIRA, Marcelo da Silva (Coord.). Inventário turístico: Florânia/RN - Edição 2022 - 2023. Currais Novos, RN: UFRN/FELCS, 2023. p. 130. Disponível em: <https://repositorio.ufrn.br/handle/123456789/54092>

TAVEIRA, Marcelo da Silva (Coord.). Inventário turístico: Timbaúba dos Batistas/RN - Edição 2022 - 2023. Currais Novos, RN: UFRN/FELCS, 2023. 102 p. Disponível em: <https://repositorio.ufrn.br/handle/123456789/52965>

TAVEIRA, Marcelo da Silva (Coord.). Inventário turístico: Bodó/RN - Edição 2022 - 2023. Currais Novos, RN: UFRN/FELCS, 2023. p. 81. Disponível em: <https://repositorio.ufrn.br/handle/123456789/54089>

TAVEIRA, Marcelo da Silva (Coord.). Inventário turístico: Tenente Laurentino Cruz - edição 2022-2023. Currais Novos, RN: UFRN/FELCS, 2023. Disponível em: <https://repositorio.ufrn.br/handle/123456789/52934>

TAVEIRA, Marcelo da Silva (Coord.). Inventário turístico: Carnaúba dos Dantas/RN - Edição 2022 - 2023. Currais Novos, RN: UFRN/FELCS, 2023. p. 118. Disponível em: <https://repositorio.ufrn.br/handle/123456789/54091>

Anexos

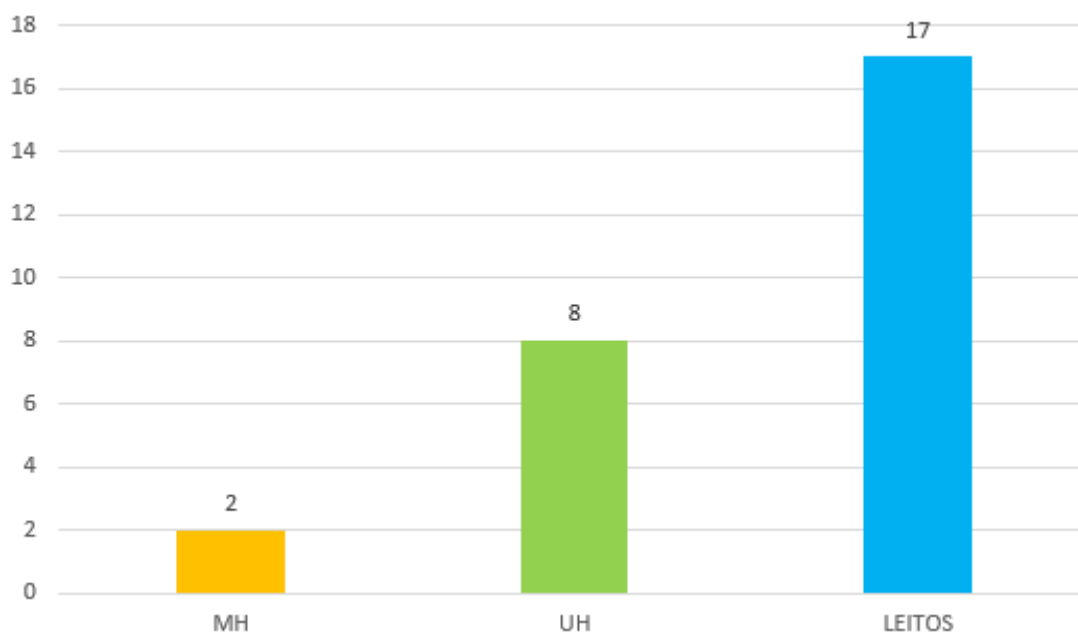

Gráfico 01. Número de meios de hospedagem, UH e de Leitos

Fonte: Pesquisa de Campo (2023).

São 2 meios de hospedagem, 8 unidades habitacionais e 17 leitos disponíveis aos visitantes do município de Lajes Pintadas, o que representa uma oferta ineficiente de hospedagem, considerando o aumento do fluxo nos períodos de eventos, a exemplo do Festival de Inverno. Salienta-se, ainda, que os estabelecimentos de hospedagem não possuem registro junto ao Cadastro de Prestadores de Serviços Turísticos (Cadastur).

O Cadastur é o registro de pessoas físicas e jurídicas que atuam no setor turístico legalmente. O cadastro é obrigatório para Meios de Hospedagem, Agências de Turismo, Transportadoras Turísticas, Organizadoras de Eventos, Parques Temáticos, Acampamentos Turísticos e Guias de Turismo-MEI (Microempreendedor Individual). Outras atividades podem ser cadastradas de forma opcional. O cadastro permite ao prestador atuar legalmente, de acordo com a Lei do Turismo, por meio da emissão do Certificado Cadastur, assim como oferece benefícios aos cadastrados (Ministério do Turismo, 2023).

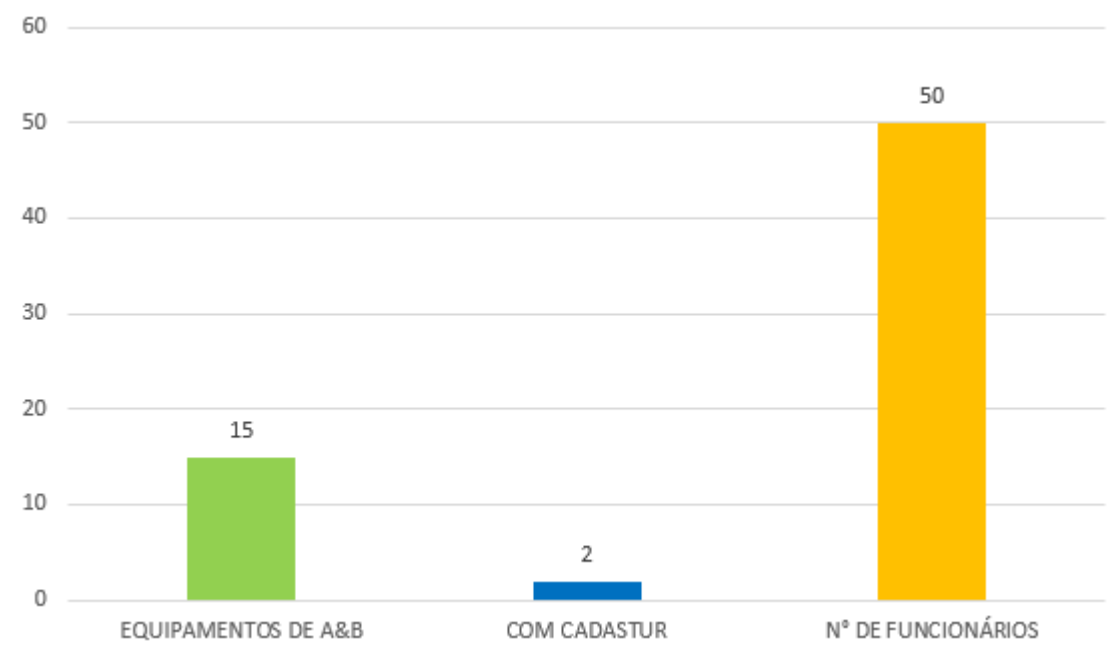
Gráfico 02. Quantidade de equipamentos de A&B, Cadastur e nº de funcionários

Fonte: Pesquisa de Campo (2023).

Os 15 estabelecimentos de Alimentos e Bebidas (A&B) empregam, juntos, 50 pessoas, sendo o setor do segmento turístico de maior impacto socioeconômico no município, de acordo com os dados do gráfico 2. Contudo, apenas 2 equipamentos gastronômicos possuem Cadastur.

Realização

